朝鮮日報
大紙八面
發行所 朝鮮日報社

社說

中國政治分會廢止延期

一

中國國民運動의目標는무엇이냐? 밧그로外來資本主義의勢力을排除하며 안으로過渡期에發生한反社會的封建遺物인軍閥을打倒함이아니겟는가 北伐을完成한以來 五權憲法에依한五院政府를組織하야오늘의中國을統一하엿슴은 國民運動의一段落을매진劃時期的記錄이다 이케는靑天白日旗가날니어 完全한統一을일우게되엿다 그러면 오늘의中國에는 帝國主義의勢力이完全히排除되엿스며 軍閥의根源가자최를감추엇는가? 오늘날中國天下가國民黨의手中에서統一되엿다는것이 곳中國國民運動의完了를 意味함이아닐진대 國民運動은이로부터 새로운階段을準備하는것이다

二

一九一一年의民國革命은 專制君主制에서立憲民主制로의出發을意味한다할진대去年의國民政府樹立은 立憲民主制의完成이 그重要한任務일것이다 다시말하면 民國革命의端初의事業이 밋처整理되지못한殘滓를이로부터淸算하라는것이다 軍閥은民國革命以來政治的混沌期에서생긴 새로운封建的暴君이다 그러나 이것은 國民政府가樹立된오늘에도完全히退治되지아니하엿다 지난날의軍閥의地盤은오늘날의政治分會로殘骸를保存하고잇다 國民黨이北伐軍을일으키매 『打倒軍閥』의슬로간을놉히들면서도 오히려軍閥의一部와 握手하지아니치못하엿다 『打倒軍閥』은다만北洋軍閥에곳치고 奉天軍閥에對하야는統一後새로히 妥協하엿슬뿐아니라 新軍閥들에對하야는 오히려北伐을爲하야提携하지아니치못하엿든것이다 그리하야그러한軍閥에對하야는 政治分會라는形式일에 그地盤을許與하야一時糊塗하기에일은것이다

三

第五次全體會議當時에는政治分會의存廢問題로 左右兩派間에激論이 일어낫섯다 그리하야 去年末을限하야廢止하기로決定하엿든것이다 그러나 最近의報道에依하면 中央常務會議에서 이것을明年三月十五日까지延期하기로決定되엇다한다 이것은무엇을暗示하는가? 오는날國民政府는 第五次全體會議以後 蔣介石과胡漢民의結托으로南京、廣西、元老、西山會議派、閻等右傾派와밋新軍閥로써組織되어左派에對하야는極度로彈壓하여왓다 今年三月十五日의全國代表會議를압두고 더욱그러한現象이 顯著히나타나잇다 한편으로는 代表選擧에對한干涉으로 또한편으로는 右派의團結을鞏固히함으로써 左派에對抗하야全國大會를마즈려한다

四

그러나 現今蔣介石과胡漢民을中心으로한現國民政府는 右派들사이에도 오히려反感을일으키는點이만히잇다 그中의顯著한一例를들진대 廣西派對南京派──蔣介石을中心으로한一派──間의軋轢은 가리우지못할事實이다 그리하야지난번 地盤問題를端緖로 江西方面에風雲이急하엿든것은 아직記憶에새로운바어니와 北方에鞏固한地盤을扶植하며 關外의覇者인充實한武力을가진馮玉祥一派는 늘中央을넘보고잇지아니하냐? 이와가티右派或은軍閥間의不和는 늘左派로하야금擡頭할機會를주게되어 右派의危機를더게하는것이다 地方分會廢止의延期는 이러한環境에서全國大會를압두고 策案한것이다 다만 이것이도리어大衆의背景을促進하지아니하면 다행한일이겟다

進行中의中國鐵道網 滿鐵線을全部包圍

全部의線路가完成만된다면 日本鐵道政策에大威脅

(奉天發) 滿蒙에對한中國의鐵道政策은最近滿鐵線을包圍하야滿鐵의滿蒙進出을防止하는同時에滿鐵에서希望하는培養線을壓迫하기爲한計劃에서나온것은 틀림업는事實이다 그러나中國에서敷設할鐵道가中國自身의資本으로된다면滿鐵로서는何等威脅을感할것이아니나萬若外國의資本을投한다고하면滿鐵로서는非常한考慮를要하는바이다 卽貧弱한中國自身의資本으로될것가트면鐵道敷設의不充分等으로結局包圍線施設의不活潑車輛의不完備等이變하야培養線이될터이나 그러나中國의現勢로서보면資本問題는決코豫測을許하지안흠으로結局外資를드릴것이다 이가티되면鐵類의輸送을밧지못한다하더라도撫順炭、鞍山製鐵其他를輸送하게되야現在輸送量보다어지지는안흘것이나將來에對한黃金時代는夢想치못할것을覺悟치안흘수업다 滿鐵의長春間一線에對하야如何히中國鐵道가此를包圍하엿는가보면아래와갓다

▲滿鐵線 以東에는奉海線(完成)海吉線(目下工事中으로半은完成)吉長線(完成)吉敦線(完成)吉同線(目下工事中一部完成)

▲滿鐵線 以西에는京奉線(完成)打通線(完成)四洮線鄭通支線(完成)洮昂線(完成)昂齊線(目下工事中一部完成)齊克線(同上)呼海線(大半完成)通開線(目下工事中今年度完成)洮索線(今年度부터工事着手)大扶線(四洮大平川으로부터扶餘間滿鐵連絡한)通大線(通遼大平川間)扶安線(扶餘安達間)等의豫定線도計劃을進行中이다

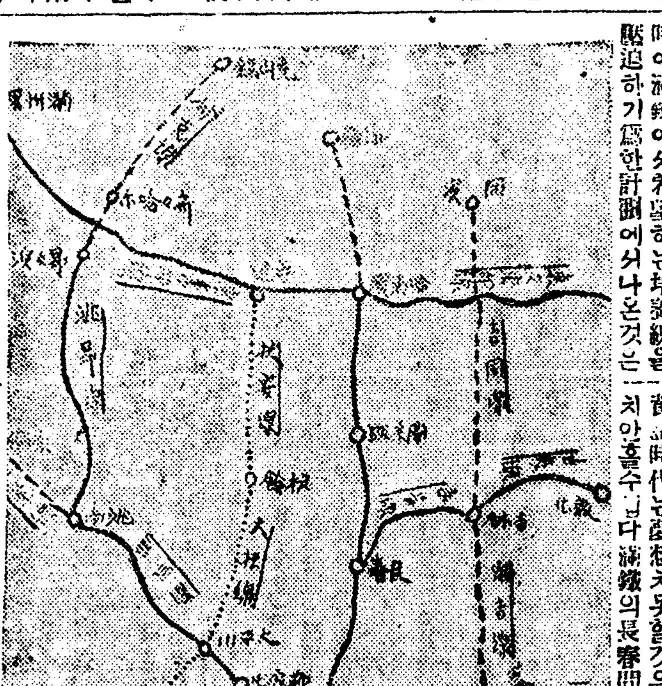

如斯히中國은過去五六年間에奉天以北의滿蒙地域에主要地點은全部連結하는鐵道網을完成케되엇다 이에따아今後滿鐵의日本鐵道政策은果然如何한가注目할만한바이다

自治領되지못하면 積極的으로非協同運動

印度國民議會에서 『싼듸』氏動議를承認

(캘캇타三十一日發) 印度國民議會는今後一個年間에印度를海外自治領으로서의位置를得할가不然하면印度人은英帝國에對하야非協同의運動을니르킬것이라는印度自治의急先鋒인『간듸』氏의動議를承認하엿더라

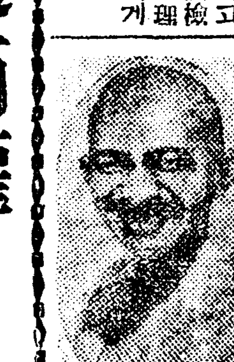

『카치ー스』氏 上院議員不辭

(華盛廿九日發) 米國次期大統領共和黨選出『카ー레스、카ー치스』氏가來三月四日正式으로副大統領으로서就任하기까지 上院議員인現職에잇슬旨를本日發表하엿다 右는多分의不戰條約批准案及軍艦建造案을重大視한結果이더라

米國婦人委員等 禁酒廢止를主張

年頭辭로各方에傳達

(紐育三十一日發) 米國憲法中의禁酒條項廢止를主張하는婦人委員은米國中의飮酒黨에게年頭의辭를送하야彼等은益益左黨의鬪士로서活躍하고또繁昌하기를希望後米國人은다시池하야禁酒條項을破하기를바란다고하고그屬寫한것을大藏長官『메론』檢事總長으로부터禁酒關行事件處理에當한『아벌워커란드』博士에게送하엿더라

新興中國研究(九)

行政權과通商權

外國人의權利는엇더한가

◇南京에서 特派員 李灌鎔

(乙)鐵路

水上交通機關을支配하게된列國은다시鐵道敷設權도엇고또鐵道建設業에投資도하야陸上交通機關까지支配하게되엇다 지금各國의中國內鐵路에對한狀態를보면

國名	單獨經營 哩數	投資額(萬元)	建築權 哩數	投資額(萬元)
英國	三	五○	三三○	四、四○○
露國	一○七	六、三○○		
佛國	三四	七○○		
日本	六五○	一○、三○○	一九五三	一、四○○

現在中國內에外國人經營의鐵道가二千三百餘哩요 또鐵道敷設權을獲得한것이三萬零五十哩에達한다 特히日本은滿洲의鐵道網全體를直接且間接으로支配하고잇서서 現在南北滿洲에서는이른바『鐵路運動』이猛烈히일어나고잇다

(丙)郵政

中國의郵便制度가發展되지못하엿다는理由로 各國은中國內에各各郵便局까지設置하엿섯다 歐洲戰爭前에는 德國郵便局이一七 露二八 英一六 佛一八 日本二八(滿洲九六)이엇다 그러나 戰中에는 露德兩國의郵便局이撤廢되고 其他는華府會議에서 卽時廢止되엇다 그러나唯獨日本만은아직도自國郵便局을維持하고잇다

電報에對하야도 類似한事情이잇스니 各國은 한편으로海底電信線을設置하며한편으로無線電信臺를建立하야主外中間의通信과中國內의電信까지支配하게되엇다 中國에到着하는外國通信員으로電報『피스』를어드려면 爲先英人經營의大東公司나丁抹人經營의大北公司或德人經營의大東公司의諒解를 어더야中國交通部는이것을許諾하게되엇스니 이것도外國人이中國의交通機關을支配하는한形式이라안니할수업다

三、行政權

(甲)領事裁判權

外國人으로 中國에잇서서行政權을行使할수잇는境遇中가장著한것은領事裁判權의行使이다 各國은中國에서各自領事館內에 地方法院控訴院及高等法院을設置하고

(一)外國人에關한訴訟事件은中國司法機關에管轄하지못하며

(二)外國人과中國人사이에이러나는訴訟事件은반드시外國領事館의裁判所의處理를밧고

(三)純全한中國人사이의訴訟事件이라도外國人租界或租借地內에서發生하는事件은亦是領事館이管轄하게된것이다 그外에

(一)中國內에一獨立國이存在한것과同一한結果를生하고

(二)中國司法機關은이獨立國民의訴訟事件을管轄할수가업게되도 그獨立國은中國臣民의訴訟事件을管轄할수잇다는 實로不平等한制度가되어잇다 그래서이不平等條約을締結한各國臣民은中國에잇서서어대를가든지治外法權을가지고기게되는것이다 그外닭에外國人이中國法律에服從치안허도關係가업는以上 무슨惡行이던할수가잇슬뿐더러 行動이잇더라도自國領事裁判所는寬厚히處理함이常例이다

(乙)外國人의被雇用權

後進國이新制度를 設施코자할제 先進國의經驗잇는技術者를雇用함은 原則으로批難할수업는것이다 그러나雇用이雙方의自由意思에基因된契約이아니요 條約上義務이면不平等한惡例를만히發生하는것이다 一國의收入의가장重要한源泉인海關을全혀外國人이行政하며 歲入金을外國銀行、滙豐銀行에管轄하며 또鹽政局과 鹽稅務局에는 收益이가장忠實한機關에는반드시外國人이 行政權을갓게된것은 半殖民地化한中國에서가아니면볼수업는事例이다 各地軍의外國人顧問이란것도 多大數는 그本軍뒤에잇는帝國主義勢力의運動에依하야、雇用된무리안인것이다

組織改編에對한 奉天省議會

省政府委員中에는 南方委員도參加?

(奉天三十一日發) 林總領事는卅一日午後○時半大元帥府에張學良氏를訪問하고今後의方針을、한바가잇서約一時間半으로辭去한바右會見의內容을聞하면林總領事는靑天白日旗를揭揚하게된經緯를무른後今後의政治組織을如何히할것인가를質問함에對하야張學良氏는省省十三名의委員을擧하야省政府를組織하야此等으로省政府를統轄하고東北政治委員會를設置할터인바이미그委員도內定되엇스나國民政府로부터省政府委員中에도또三名乃至四名의南方委員을加入시키어달라는要求가잇슴으로目下考慮中이라고答하엿다는데茲兩三日中에는聯合會議도開催될터이다 此議員의大多數는相當히强硬한反對論을가지고잇슴으로不遠한政治組織의改編을보게되더라도幾多의曲折을보리라고觀測되더라

突然한易旗는 對日反意

局面打開困難

◇床次氏談

(東京電) 東三省이二十九日로써國民政府治下에드러가그政治組織을改編後畢竟靑天白日旗를揭揚함에對하야床次氏는左와如히意見을洩하더라

東三省이易旗를揭揚하게로되고그政治組織을改編한것은 奉天派로서는旣定의方針이엇슴으로何等놀랄것이업다 此事件에對하야余는별서中國으로부터歸國한째에奉天派와南方과는充分한諒解가잇고意思가疏通되어잇다고말하야一般의警告를促하고田中首相에게會見하엿슬時도此事件을報告한일이다 此를世間에서는何時까지던國民政府와奉天派와는融和되지안흐리라고생각하고外交官中에도그가티觀測하는者가잇슴으로困難한일이다 此는余혀中國은國民政府治下에統一된것이나그러나日本으로서는假令東三省이南方治下에그政治組織을改編하고靑天白日旗를揭揚한다하더라도此는形式上의問題로日本의對滿蒙政策에는何等旣定方針에變更이잇슬것이아니다 形式上의問題보다도日本은차라리實質的으로効果를내이도록努力치안흐면안된다 則實質的效果는日本은確信이잇는가업는가問題이다 그러나新黨俱樂部首腦部에서는東三省의政治行政改編에對하야田中首相은昨夏林男을使者로서奉天側에警告시킨터이엇스나그警告도今日은水泡에도라가고一月一日부터揭揚할豫定이엇던靑天旗를奉派가그豫定보다三日早을싸르게十二月二十九日에揭始하엿다고하는것은皮肉的이오田中內閣에對한反抗的意思의表現이다 此에對하야田中內閣은如何한方針을取할가注目할것이나事態가如斯히된以上現內閣에依하야單히對中外交의局面打開는困難하게되엇것이明白하게되엇다고 하야政府今後의對中方針에對하야多大한注目을하더라

過去一年 歐洲政局槪況(三)

高永煥

그리하고서 十一月三十日에第四回軍縮委員會가열리자마자바로그開會劈頭에 新參加國인露西亞의代表『리트비노푸』는軍備全撤廢案을提出하야 帝國主義列國의代表들을 驚愕케하엿스니이는確實히 從來의입으로는平和를부르지즈면서 事實에잇서서는 밤낫戰爭의칼만갈고잇는帝國主義列國의二重政策에對하야一種의警戒的嘲弄인同時에아울러靑天의霹靂가튼威嚴도暗示한것이다

그런데 그軍備全撤廢案의內容을聲言하면

一、陸海空三軍을解散하고此를隱匿함을不許할일

二、모든武器、軍需品及化學的戰爭에쓸만한것을全部破棄할일

三、모든軍事的訓練과및徵兵을廢止할일

四、國家及公共團體의豫算中에서軍事的目的으로쓸費用을計算編成치말일

五、陸、海軍省、參謀本部、其他軍政에關한모든官廳을廢止할일

六、軍事的宣傳及軍事教育을法律로써禁止할일

等이다 다시더簡單히말하면 모든常備兵、武器、軍備、軍事教育을 四個年以內에廢棄할것이라는意味이엇섯는데 거긔에二個의決議가 附隨하여잇섯다 卽 一은露西亞案을 基礎로하야 具體案의作成에 着手할것 二는 露西亞案의討議及確認을 하기爲하야明年(卽一九二八年)三月에 次回會議를開할것이라는 二個의 條件이附隨하여잇섯다 그卽席에서議論이엿섯스나 結局露西亞案은 一九二八年二月(그後에三月十五日로 變更하엿)에準備委員會를열고서討議하기로決定하엿섯다

×

第五回軍縮會議는 豫定과가티一九二八年三月十五日에開催되엇는데 今回에는또土耳其가새로參加하게되엇섯다 露國代表『리트비노푸』氏는十九日午後에 全廢案의說明을하고그뒤를니어서獨逸과土耳其의代表가演說하엿섯는데 그兩代表는다 露國의軍備全廢案을贊成하엿다

그리고二十日에 다른列强代表의演說이밋치자 伊太利를先頭로 佛、英、白、米等의代表가 次第로反對하엿는데 그中에 우수운것은 英國代表가「만일潜水艇만의全廢이면 英國은언제든지承諾하겟다」는意見을陳述한것이다

二十三日에 露西亞代表는全廢案의前途가 全然無望함을看破하고 二十四日에다시新提案을하겟다고 際明하엿스나二十四日에니르러서 會議는露國의全廢案을 議題잡을수업다는決議를하기때문에 露國代表도右案을撤回하고말엇다

이와가티 結局第四 第五回의軍縮會議는 露西亞의全廢案을中心삼고 多少자우다가마츰내無爲의쟁을다치고말엇다

×

쏘베트聯邦의軍備全廢案에對하야 當時 帝國主義列國의新聞紙들은異口同聲으로宣鋒을一致하야 『그는幼稚한空想』이라는둥或은露國은列國의眞實한平和運動의攪亂者라고 하야極度로嘲罵하여嘲笑하엿다

◇平和十年이엇마는아즉도 으르렁거리는列强

鐵筆寫眞

倉庫建設 今年實現

朝鮮米需給調節

(東京電) 近來朝鮮米의日本消費市場의供給量은逐年激增되는바此로因하야日本米는마우壓迫을밧게된으로、林省은미리부터朝鮮總督府와協力하야朝鮮米需給調節 朝鮮米倉庫建設等에關하야具體的協議를進하야朝鮮의産米殖計劃과相俟하야充分한効果를取하고저銳意그實現에努力함으로今年度中에는成案을得하야實現될터이다 이제農林省最近調査에依한同昨年度의日本消費市場日本米、朝鮮米、臺灣米의供給量은

日本米 一二、六五八、八九二石
朝鮮米 七、○六九、三一八石
臺灣米 二、四三四、四六七石

으로前年度에比하면日本米는七十四萬六千六百三十七石의增加에對하야朝鮮米는百十五萬一千五百八十二石의激增이다 臺灣米는二十萬二千四百三十二石의減少를示하엿다 그리고三年度消費市場의供給百分比는日本米五十七『퍼센트』一一朝鮮米三十一『퍼센트』八九七臺灣米十『퍼센트』五八五에該當하더라

人事消息

▲尹寧燮氏 勸農洞自宅에서遭外艱

八面錄

◇米國에서는、婦人들이、新年劈頭、新年辭로서、禁酒廢止를主張

◇禁酒國인米國에서、禁酒廢止를主張하는것도意外어니와、特히그것이婦人의主張임에야더욱驚愕不已

◇그男便들이、술상수나아닌지

◇今番東三省의突然한易旗는、田中內閣에對한、反對意思表明이라고하는것이、新黨側의觀測

◇그러면서도、政府와接近하라는그眞意가、果然어데잇는가

懸賞急告 현상급고

한용화의사진 한명선 백

본인의데삼자용화(用華)본명용도(用敎)(二冊)본월이십륙일오후두시중에다수한금품을회대하고부고출하야하엿는데이사람의사진을세사하오니 보시고수상한사람이가든 소로통지하와주시는이의게는상금일백원을허급하겟삽기자에금고함 한국동녕군 … 팔오번디

忠南牙山郡湯井面龍頭里金常煥二男次基는十二月七日에突然家出以後로行方을아지못하여四方으로調査한結果에依하면牙山郡湯井面山里曹秉驗의誘引하야가지고忠南牙山郡溫陽面溫泉里에와서土地의假登記를가지고山居住人某에게讓賣하는形跡이有하옵기로玆以廣告하오니누구를勿論하시고此를發見하시는諸位又는警察官諸氏게서는前記金次基及曹秉驗또는孟鳳道의三人을發見하시는同時에는檢束하시고本人에게로通知하여주시며勿論某人하고金圓을見欺치마시옵소서
昭和三年十二月三十日
牙山郡湯井面龍頭里
金常煥 白

本人의長子洪先이가性本放蕩하와過去에도金錢을浪費가數千圓에達하야 … [illegible] … 外國人은見欺치마시압
居昌郡渭川面茅東里 金□煥 白

新年特大號
朝鮮之光
特價五十錢

◇朝鮮小作問題解決策如何……名士諸氏
◆國際聯盟과軍縮會議……李寬求
◆金解禁問題와그影響……徐椿
◆轉轉하는各國의政情……金佑枰
◆生活條件과그要求運動……裵成龍
◆現代政治思想의批判……高永煥
◆思索上으로본各民族……白性郁
◆時事評論……晩吾生
詩 새로운都市……金麗水
詩 東方舞曲……金大駿
旅館의上海……李如星
國際映畫論……沈
創作
◇戲曲 곰장칼……金永八
◇小說 우리들의사랑……宋影
◇戲曲 그들의男妹……李箕永
◇小說 鐘이……崔承一
◇戲曲 黑海의밤……李亮
◇小說 寫字生……李鍾鳴
詩 네街里의順伊……林和
哲學[illegible]一考察……韓
漫畫로본社會相……背田
市內學校一覽表……編輯部
◆評論回顧와展望……金基鎭
◆映畫批判……韓雪野
◆物과我……像隆生
◆朝鮮民謠의特質과將來……金東煥
◆梨街漫步……尹白南
◆講座 生物과人類……一記者
◆隨錄 一九二八年……柳完熙
◇藝術運動의當面問題……文壇諸氏
京城府[illegible]洞二二三
朝鮮之光社
振替京城一二三七九番

日英米佛專賣特許 池田理學博士發明
味の素 아지노모도
우리녀성에보배다
요리게에보배이다
리녀자게에보배이다
모ー든음식에치면맛잇게하는 아지노모도
우리가뎡에게 유쾌한 식사를하게합니다

李王家御用達 味の素本舖 鈴木商店

京城府黃金町二丁目三九
內外藥種貿易販賣 三星堂乾材藥局
電話本局二三四五
振替口座京城二二九番

喪中欠禮
京城黃金町二丁目
黃金堂 劉準相
電話本局一六四七番

京城鐘路二丁目一○一
金銀珮物眼鏡雜貨婚具 都散賣 裕昌商會
金銀珮物部
電話光化門三八五番

一月一日부터四日間(晝夜興行)
新年勝頭에公開될四大名畫
◎월리암폭스社特作映畫 ◎쭌크스레퍼ー氏監督傑作品畫
煩悶의胡蝶 全七卷
◎퍼스트、내쇼날映畫 찰스、케!색레ー빈氏監督
巨人의天地 全七卷
이는밀론실스氏主演映畫로가장最高權威를삼을業畫일것입니다
◎유니버살쭈엘映畫 러지놀드、데니ー 배란간醫師 全六卷 데니氏主演
◎월리암폭스特作映畫 벅죤스氏主演
猛鬪王 全五卷
벅죤氏가오래간만에엇더한記錄을남겨노실는지
유映畫配給社 國成社 光九九九

釜山府外釜田里第二商校前
回生醫院
院長 愼業縡
電話八○二番

釜山府凡一町
活牛商
朴致五

一月一日부터封切 五日間晝夜二回大興行
新春映畫界를風靡하는三大巨彈
萬雷의拍手와함께迅風가티쏘現한絶讚!又絶讚!
◇퍼스트내쇼낼特選大名畫
新春勝頭의先鋒將軍 메이드氏最近의大帝王篇
勇氣萬丈 全八卷
◇파라마운트社特選珠玉篇 ◇파라마운트社 … 卒業生處女主演 … 優學校
青春의歡喜 全八卷
와쓰! 찰스톤! 란쓰! 大學原의원다 스포츠! 릭라다운트! 東部撮影所의盛觀! 撮影所의實況! 映畫界最有의盛觀!
◇월리암폭스社一九二八年度大收穫! 天才監督 … 氏努力篇 메리아스 … 主演大雄篇
闇黑에서光明으로 全六卷
일홈부터新生의光이나오지안는가? 그리고 …
次週封切 무란두주
朝鮮劇場

青天白日旗下에 첫새해맞는中國
◇陸海軍의觀兵式과軍事會議◇
歡喜에넘치는南京市
◇本社特派員 李灌鎔發電

세계(世界)의 어느나라도 내려으로 내외뎍으로 괴란과변화가 중첩하던 신흥중국(新興中國)으로서 희망과 깃븜에넘치는첫새해를 맛게된 중국의수부남경시(南京市)에는 화려하게 장식(裝飾)하얏던 각상뎜들은 일제히 휴업(休業)하엿스며 중국의 중일을 자랑하는청텬백일기(靑天白日旗)가건시에달리어일른아츰부터 륙해군(陸海軍)의장엄한 관병식(觀兵式)과 비행대(飛行隊)가국민정부(國民政府) 각기이더공비행(低空飛行)을 행하엿스며 장개석(蔣介石)씨는수만민중(民衆)의 환성리에신년을맛는 연설이잇서 신흥중국의성공을축하하엿다 일편군사당국(軍事當局)의수뇌자들은군사회의(軍事會議)를여는동신흥중국으로서 처음신년을 맛는수부 남경시에는 환희횡일하야 일반민중들에게일대 센세이순을 니르켯다 수뇌자들의 개최한 회의는중국에잇서 측망이만다고 관측된다더라 (본사특파원리관용발뎐)

一日午後에 西小門町火災
총독부회계과장관사 신년벽두에불이낫다
被害額이三千餘圓

지난일일오후 세시삼십분경 시내서소문뎡(西小門町)일백이십번디 총독부 관사(總督府官舍)뎨오호회계과장(會計課長)장간원사랑(張間原西郞)방으로부터 불이닐어나서 삼시간에 동가를 반소하고동세시사십오분경에진화되엇다는데 발화원인은 목욕탕(沐浴湯)에불을때든중연통으로부터 불길이 텬정(天井)에옴겨누러닐어난것으로손해는약삼천원가량이나된다더라

새해에아츰福바지
초하로날문간에어린애

시내필운동 오십팔번디의 일호(弼雲洞)김선행(金善行)의집대문안에는 일일오후네시경에 나흔지약삼주일쯤되어보이는계집아이의 개구녁바지가하나 잇섯는데 소관종로서에서는 방금동범인을엄탐중이며권리어린아는금년에처음되는개구녁바지라더라

善山郡에飢饉 村婦의浮症
참혹한한해

경북선산(慶北善山)디방은작년한재로 인하여주민건부가 도탄중에잇는바 당디군당국 에서는 대책을 강구하기위하여 일건에서무주임류시환 (庶務主任柳時煥)씨가 민정을시찰하기위하야 선산군중에도 데일한재가 심한 개(桃開)해평(海平)두면을조며마다 됴사한바에 의하면서속밤이라도 밤먹는 사람이열집이면세집도못되며넉넉잡이상은 서속죽도 아니고나물죽도 아닌 무엇인지일홈지을수업는것을먹는다는데 군당국에서는 방금대책을강구중이라하며해평면어떤

南大門通火災 被害二萬圓
포목뎜에서불이나서

지난일일오전 불당시 남대문통사뎡목성명신(成明信)씨의경영하는포목뎜(布木廛)(작일매창고무회사는오보) 에서불이나서손해 오천원이라하는 괴보한바어니와 그후손해를됴사 하여본결과 실제손해는 이만여원이라더라

安東刑務所서 宋鴻國氏出獄
지난삼십일에

국제청년데이(國際靑年日)를긔념하고저 동시발송(通知發送)한것이 출판법위반이란 죄명으로 피고세사람에한명은 팔개월(八個月) 두명은 사개월(四個月)식판결을밧고 이래안동형무소(安東刑務所)에서 복역중이든영주청맹사건(榮州靑盟事件)은본보에임뢰 두두보도한바 어니와 피고(被告)중한사람인 송홍국(宋鴻國)씨는 지난삼십이월삼십일 오전구시에 만기출옥되한명리에 무사출감(出監)하야 즉일귀향 하얏다더라(영주)

少總定期大會
신임간부선거

소년총련맹 뎡긔대회는 지난삼십일낫 두시부터속회(續會)를열고 박로순(朴魯順)씨사회와 우청규(禹聖奎)씨정과보고가잇난뒤림시집행부선거 (臨時執行部選擧) 에들어가구두호천으로 의장(議長)에우청규부의장에박로순씨가 선거되고 알에와가튼 결의가잇섯더라

一、定期大會第二日後半의件

前略——大會第二日後半은絕對不法으로認證하고그後半을抹殺함——下略——

一、幹部選擧

詮衡委員으로尹小星以下六人을選하야詮衡한結果左와如히被選되다

委員長朴世赫(群山在京城)同候補朴甲壽(高興)中央常務書記高長煥(京城)李丙老(京城)中央執行委員金相萬(木浦)朴五鳳(光州)朴魯順(益山)李 鉉(咸平)金鍾烈(馬山)全三體(金泉)秋敎哲(襄陽)朴光秀(開城)金精鍊(安州)辛 赫(利原)金成客(端川)禹聖奎(水原)河榮洛(元山)洪 鍋(長湍)李滋煥(北靑在京城)趙鏞福(密陽在京城)李德仁(平壤在京城)崔秉昊 金奉鎬 劉時鎔 洪 燦(在京城)同候補 金鳳鉉 秋月淘 姜錫元 湯世澤 李錫台 中央檢査委員長 丁洪敎同委員崔霄谷 催信韶

◇議案 一、敎養問題 一、紀念日 一、意件書 一、今後運動 一、當面問題 一、組織問題

凶毒한中國人 凶器로斫人
음식먹는중에큰파란
被害者는生命危篤

함북종성군영충면 영달동(咸北鍾城郡永忠面永達洞)에서 지난십이월이십륙일 음식뎜을하고잇든 중국인리모 (中國人李某)는 그동리에사는 서춘영(徐春英)(三五)에게 음식갑을바들것이잇섯는데 서춘영이가 동리사람들과 술먹고잇슬때에 피차간언쟁으로 다토다가 음식상을매어치려함으로 가터잇든 사람들이 말렷스나 듯지아니하고 독긔와 음식만드는 칼을가지고 덤빔으로 서춘영이가 피하얏스나중국인이 분함을참지못하고 뎌터나가칼도머리를직엇는바 뇌수(腦髓)는닷치지안엇스나 생명에관계가되도록 되엇다는데 본래부터 부근사람들이 중국인이그와가튼일을 할가하야 내어버려두엇슴으로 그와가튼참극을 연출하엿다더라(북창평)

新春맛는佛敎界 初有의大會合
◇금삼일시내각황사에서
二百餘代表參席

조선불교계 (朝鮮佛敎界) 의유지들은 일시조선의 컨문화를지배하든불교가 여러가지 사정으로쇠미하고 더욱 근년에는불교계무컨의접순 (無前의悲運)이며 조선승려의 타락을하고한편으로 컨조선에 널려잇는구백여사찰을 통일하야 조선불교의공고한일대 중심세력을 만들고 또다른한편으로는 종래로관계가 밀접지못하든 승려(僧侶)와신도(信徒)사이의 관계를 한층밀접하게하는동시 조선 불교가 민중속으로 들어가즉컨중생제도(衆生濟度)의대목표를세우고커조선불교선교량종승려대회(朝鮮佛敎禪敎兩宗僧侶大會)를 금삼일부터 삼일간시내 수송동각황사(覺皇寺)에서개최하리라는데 동회의순서는 다음과가트며 당일은각디방에서 이백여승려대표가상경하야동회에 참석하리라더라

一、開會
一、會員點考
一、司會選擧及書記司察指定
一、發起會會錄朗讀
一、準備委員經過報告
一、趣旨說明
一、發起會의議決案에對한討議
一、宗憲制定(宣誓式)
二、敎務院院則制定
三、敎正法制定
四、宗會法制定
五、法規委員會法制定
六、僧尼法制定
七、敎育에對한根本策
八、布敎에對한根本策
十一、社會事業에對한問題
十二、佛敎靑年運動의擁護策
十三、世界佛敎運動에對한態度
一、職員選擧
一、其他事項

開城屠夫의 盟罷後聞
형평사본부 全朝鮮에飛激

귀보=개성도부며그곳수육조합사이에 널어난 도부료금문뎨로 일개월이나 지리한 차홍류계속하야왓섯는데 개성 도시에는수육이 절품되고 일반공안까지자못주목하야오던터에이소식을들은조선형평사총본부에서는그간위원을 삼사차나 파송하야여러방면으로 교섭한결과 원만한해결을보지못하고 어래 한달가량이나끌어오든차에지난이십삼일에또다시서광훈(徐光勳)씨를보내여엿등으로 조혼결과가 잇스리라고긔대하고 잇든차에 서광훈군을검속까지하고 일방으로 암암리에활동하야 지난삼일월십일에돌연히 도부오인을 부산경청랑커에서 다려다가 사용한다는데 그곳도부로 일급생활에 그나마배척을 당하고잇든배여명목숨을매이고 잇든배여생명은에생사긔로에서 참경을 당하고잇다는데형평사 총본부에서는 형평사컨조선 각지부에 동정의구원을하라는공문을발송하고해결되기까지 지적극뎍항쟁을하리라더라

淸州米院에 疑問의美人屍
그남편은피의자로취됴
二孤兒의情狀可憐

충북청주군 미원면 구방리 (忠北淸州郡米院面九芳里) 에서는 작년십이월이십사일밤에자살인지?타살인지? 엇가른 미인녀자의 살인사건이 잇섯다는데이커그컨말을 들으면 그녀자는그동리최모(崔某)의딸최경주 (崔慶州)란 방년십팔세된녀자로 시금으로부터 삼팔년전 그녀자의 나이열네살되든해 그동리의 김학경 (金學敬)(三一)이란자에게로 출가하야 치산범절에든지모든 점에 남에게친양을바들만치 원만한가뎡을 널우어왓섯스나 그러므로 남편되는김학경은 호주객 일뿐아니라 술만먹으면 주사가 심하야 부부간에차홈이 자조 잇던바 십사일밤에도 김학경은 술이취하야 돌아와서 역시 부부간싸홈이 잇섯는데 그이튼날 새벽에는 (이십오일) 그녀자최경주는 가승에들어뜻진상커하나출감지노로 가련하게도이세상을 떠낫다고한다그리하야그친가되는최괴역(崔奇?)의고발로당국에서 남편는 비상활동을하는동시에 남편김학경을 인치취됴하고 일편으로로이신컨을 사데를 해부하엿는데절피는독약을 먹음으로죽은것이 판명되엇스며 그원인만은 자세치못하야 방금도엄중취됴중 이라는데 일시에 탕진을 생리사별당한두어린고아도불상하며여러가지풍설도 자자하더라(미원)

間島共産黨
四日後에 출옥여부를 알게될듯해

지난이십칠일 경성디방법원(京城地方法院)에서 판결언도(判決言渡)를바든 간도뎨일공산당(間島第一共產黨) 최원택(崔元澤)(三五)등이십팔명중에 남병석(南炳錫)(三)박일무(朴一茂)등세사람은 일년언도에삼년간집행유예의 판결을바든 죽일에공소권(控訴權)을포긔하고 차되찬령장에서 출옥될성 나오기만기다리나 그러나 동사건을 담임하엿든 원교(元橋)검사의 태도미뎡으로 아즉출옥하지못하엿는바 그자세한내용을 당한 금일에까지도 아즉신년새해를 알수업스나 들은바에의하면 신년휴일(新年休日)관계로그와가터 천연(遷延)되는바 명사원이 후에는 그여부를 확뎡하게되리라더라

楊平郡에 本夫毒殺未遂犯
간부간부는검사국에송치

경긔도 양평군달산면양근리(楊平郡達山面楊根里) 이배사번디 리천추 (李千秋)(四三)라는 녀자는 동군 백안리 (同郡白安里) 리덕세 (李德世)(五三)란 남자와 십사년컨부터 정식으로 결혼하야동거하다가 일컨 부터 동군양근리(楊根里) 컨순만 (全順萬)(三六)이라는청년과정을통하야가치살고저 하엿스나 그본부리덕세가잇기때문에 뜻을넘우지 못하고 여러가지방법 으로본부리덕세를 리혼코저하엿스나 뜻과가티 되지못함으로 작년구월 어느날 그본부를 술을만히먹인후맹수(冷水)에양잿물을만히타서먹이어 죽이고저 하다가뜻을 넘우지못하고 지난십이월초순에 그독살(毒殺)하려든계획이발각되어컨긔간부(姦夫婦) 두명은 모다양평 경찰서 (楊平署) 형사의손에검거되어경성디방법원수원지텽 (京城地方法院水原支廳)에 압송되엇다더라 (양평지국뎐화)

身病을안고 許一上京
치료하는중

일측이사회운동선상에만히애쓰든허일(許一)씨는일마컨에모사건의 피의자로신의주 형무소에 수감되엇다가 신병으로 인하야 보석되어 신의주모병원에서 치료하다가 치료상여러가지 관계로재작일일 오후두시에 상경하야시내관철동(貫鐵洞)에잇는김택원(金澤遠)씨병원에입원하야 치료하는중이라는데 그본가는경북김천(金泉)에잇스나가뎡이빈한한관계로 치료도여의치 못하고신병은더욱 중태로 복막염외 여러증세가더하야곤난이적지안타는바지우들의다소동정으로치료는당분계속하나 그러나 병세는매우침중하다더라

京南線에轢死

지난이십팔일 오후여섯시 십일분경에경남텰도(京南鐵道)죽산역(竹山)에서오후다섯시삼십분발텬안행 (天安行) 렬차가안성군 보개면 가사리 (安城郡寶蓋面加士里) 를번개가티달 려올때에 행인 한명이 렬차에 치여우골이 쌔여 지고 팔과 억개에중상을하고 현장에서 참사하엿다는데 그는안성군 보개면 신장리(新長里)사십오번디에거주하는컨금동(千今童)(卅)으로 커자조차업슴으로 실로 고독한생활을해오든바 지난이십 팔일 안성장에 왓다 도라가는 길에그와가티렬차에치여불행한죽엄을 넘우엿다 더라

全南少聯事件 二名을京城護送
◇모사건의련루인듯

컨남소년 련맹사건(全南少年聯盟事件)으로사개월의금고를맛고광주 형무소에서 복역(服役)중이든류혁조병철(柳爀曹秉哲) 두사람은 지난이십구일에 만긔출옥하엿다 함은이미 보도한바어니와 컨긔두사람은 출옥하자바로다시 엇던사건의 관련에경성으로호송되엇다 더라(광주)

今年의主人배암 市內만五千尾賣買
부족증에먹으면효험이잇고 효자들의봉친하는데도쓴다
禮智洞에잇는蛇都家

자一금년은 배암의해이니 장안안에잇는 배암을 현신(現身)식히어여러분에 세배를 드리는동시에배암의 이약이를 소개하기로합니다 ×

배암이서울에 자리를 잡기는리태조리성계(李太祖)가개국사년구월에개경(開城)으로부터왕도(王都)를서울에 옴기기로 되든약오백여년컨에 소경다리 아래(現今의舟橋附近)에의약(醫藥)을여러해 건공하든 백송가든수염을가진 로인한눈이 강원도와 경긔도각고을로 부터구렁 이와 배암을 만히도아 드리어홍국초무(興國初期)인그때 백성들에게헐갑으로팔어서 그원긔를 도아주든것이 시초라하는데 그때부터 오백여년동안을 세월은 변하엿지만은 배암장사만은 무순하오늘까지나려 오는터이라 합니다 ×

이러케 려사가뎡상한 배암과 구렁이들이 뎡커하는 집으로말하면 현재동대문안의청계컨(淸溪川)을엽고한참나려 오다가주교다리가에잇는례저동(禮智洞)이뼤플신사번디의조고마한초가집니잇스니리순재(李順在)안종보(安宗甫)김재호(金在浩)등날곰사람이날마다배암을삽아드리어이것을팔기로컨업을하여여러식구들까지 사라간다하니 이를터이면배암의신세로생활을하는세음이외다 그런데 그곳에는항상

◇수십마 리의구렁이와 배암이잇서손님너오기를기다리고잇다합니다 ×

배암은 무엇에효력이 잇는가하면소위 부족증이라는 폐병과류사한병에 만히효력이 잇고또인삼이나 륙효을 먹는모양으로 그것잘다리어 먹어도 보약으로 대단히조타하는데 근래 효자(孝子)등이아버지의몸을위하느라고 구하여가는일이 만타하며 돈잇는귀족의 집가튼 도련님이 나려감장이들이 하인을 식혀남몰래사다가먹는일도만타고합니다

× 이러케 령험(靈驗)이 잇는 동물이기때문에 배암을 잡는것도매우

◇정성과 공력이드는것으로 종리도와 강원도등의양근이나 홍천가튼디방의 풀밧속에 사록사록하고 지나는 배암을마치인삼캐는모양으로발키고것다가잡아서 서울로가져오는것이라는바 배암의 종류는 『치칭배이살부사』『꽃리살부사』『풀세우살부사』등으로일년에약이컨여마리씩 잡아서 판다하는바 갑은 조흔것이면 깁이가한자오푼박게아니되는것이라도일원이원내자 십여원식간다하며 또배암의 수용은 해마다 심하야재작년에는 일컨오백마리박게 아니팔리든것이 작년에는 이컨여마리가 팔렷다 고합니다

◇(사진은배암파는집)

종명자

▲시내 재동 파출소(齋洞派出所)에근무하는일순사모(某)는 ▲일일오후네시경에 술이얼근히 취하야▲재동네거리를오락가락하든중에무엇이를 이길만모통이에서글 울팔고잇든 ▲황금동 (黃金童)(六)이라는소년을뜻들어가지고 ▲왜길에서 몰건을훔쳣느냐고 하야 잘못햇다고 다른데로가라는 아이를▲빰을따리는등발ㅅ길로 차는등 함부로 구타하야마츰내 는코피가 흘러서 ▲현장에는선혈이 림리하야 커참한중에수십명의 구경군이 운집하야일시는대혼잡이 니러낫섯다고 정월초하루날 술잔이나 어더먹엇기로무고한 어린아이를 그토록때릴것은 무엇잇담▲그순사이야 말로랑민을 보호하는 순사가아니라▲랑민을 구타하는 순사이로군!

朝鮮初有의大附錄進呈
別乾坤新年號
特別號주고附錄주고단五十二錢
空前의大特輯호선月次몃가지만보라

朝鮮半萬年己巳史話 누구나알아두어야할 年智識史話三篇
新中國首都南京고보와서 新中國누가感慨업시넘을것이나
年頭에同胞게寄與하는말 思慮깁흔이들의年頭絕叫를드르시라
名士諸氏 三十四十(넘고넘든개)實感 靑春은간다인할나히는자꾸간다
各界各級雙方의新年訴願 噴火口가튼不平集반듯이넘으라
新聞記者 昨年中의大事件들 昨年中의大事件다가치간직하자
新年新傾向豫想記 눈치빠른사람은반듯이넘어둘것
世界各國漫畵展覽會 世界傑作漫畵集안우스면非人間
大京城回想曲 萬人必讀 李光洙 柳光烈
大京城狂舞曲 大大諷刺 雙S生
新年에생각나는人物 무엇때문에切한생각이나는가
永世不忘崔水雲先生…羅龍煥
젊은改革家金玉均氏…尹致昊
大人物孫秉熙先生…崔 麟
萬古忠節鄭夢周先生…宋鎭禹
朝鮮心支持한金大問…崔南善
天下의名妓든黃眞伊…韓龍雲
興味記事集 ◇戀愛便紙罪 ◇別의別乾坤 ◇想思맹怪話 ◇『香妃哀話』 ◇連作『아츰』 ◇『뱀』博覽會 ◇人造內講話 ◇珍談展望車 ◇음쓱한이야기 ◇단배블事件 ◇大便大逢變 ◇장님마대기 ◇남의뚝長非
戀愛憲法 넘고웃지안는者와 實行치안는者는失戀刑에處함
代現 珍戀愛展覽會 活動寫眞以上 小說以上事實
얼골도모르는戀愛…石
世界無類머슴珍戀愛…雙
電話로만三年긴戀愛…浦
딴세상눈물의珍戀愛…白
맛나선怨讐되는戀愛…迫
(珍奇또珍奇—正月긴밤의絕對好讀物)
初S人生眞
姑婦同居可否大討論 可、吳華英 金美理士 否、方定煥 朴昊辰
女子斷髮可否大討論 可、金活蘭 朴思稷 否、鄭鍾鳴 金秉濬
新年朝鮮文壇策 뜻잇는이들의注目할文字!!
小說쓴뒤의事件 小說쓴뒤에作家들이當하는逢變
變裝女記者暗夜探査記 學生下宿村暗夜大探査手記!
新設趣味家庭講座 넘는時刻에所用되는것
대머리럽석부리大會 (大品評)大觀相 正初의好讀物
處女二十歲생각하는일 處女學生들의眞實한告白들
『老總角告白』二篇 그들이장가안가는까닭은무엇?
『벙어리三龍이』 誌上에먼저開封하는活動寫眞
名作『罪人部隊』 世界的名作寫眞小說가든內容
白米한섬懸賞 十二月호것에한이姓名發表되엇고 또白米한섬주는新問題도또낫소
特別特製附錄 이거야말로三四十컨주고도사지못할本社特製品讀者에게無料進呈
注文할때 冊갑五十二錢(京城開闢社振替京城一○六番)으로보내고新年號一冊보내라하면附錄이잇는新年號가보내더리어나갈것이니六十錢이면광장한附錄까지보내더리겟습니다

謹賀新年

(吉林)
吉林大東門外 穀物貿易 委託賣買 並精米業 大豊合
吉林向陽街 穀物貿易 玄米精米 委託販賣 復興泰
吉林福興街 穀物貿易、機械製粉 農業經營、機械精米 裕昌號
吉林東大馬路 車東禧
吉林商埠地 吉祥醫院 電話七○五番
吉林商埠地 金正元
吉林東大門外 金永一
吉林東大灘 李龍杰
吉林西大門外 楊寨郎
吉林東大馬路 李基興

(禮山)
禮山郡鳳山面大支里 申泰庸
禮山郡古德面上長里 安鍾懸
禮山郡揷橋面面長 任命鎬
禮山大興面東西里 産米所
禮山郡大興面事務所 職員一同
禮山郡大興面東西里 尹暾求
禮山郡大興面上中里 李範敎
禮山郡大興面酒類製造場 李鍾鳳
禮山郡光新面新岱里 朴性喆
禮山郡光時面光時里 俞渭老
禮山郡光時面 職員一同
禮山郡光時面蘆田里 李晩相
禮山鷹峰面事務所 職員一同
禮山郡大述面 職員一同
朝鮮料理 禮山郡禮山面禮山里 迎春館 田慶畯 電話三七番

禮山郡禮山面禮山里 成樂奎
禮山郡禮山面禮山里 尹甲洙
禮山郡禮山面禮山里 金興國
禮山郡 禮山商會 李錫順
禮山郡禮山面禮山里 黃錫柱
禮山郡禮山面禮山里 禮山印刷所 姜致遠 電話一○八番
禮山郡禮山里 金相圭
禮山郡禮山里 金星權
禮山郡禮山面禮山里 崔圭錫
禮山郡禮山里 相信商會 金興模
禮山郡禮山面禮山里 禮山고무商會 李命楨
禮山郡禮山里 綢緞布木商 李在根
禮山シンガ會社 崔鍾九
禮山郡禮山面 李鍾大
禮山郡 禮昌商會 主 賈致魯
禮山郡司法代書人 崔明煥
禮山郡司法代書所 李鍾鐵
禮山郡禮山里 洪哲洙
禮山郡禮山里 고무雜貨商 成漢求
禮山郡禮山里 王 浚
禮山郡禮山里 李完鐘
禮山郡禮山里 尹昌奎
禮山郡禮山里朝鮮酒製造 李起榮
禮山郡禮山里 吳道洙
禮山驛前 禮山精米所 電話四七番
禮山郡 禮山朴弼來齒術所 電話一○四番
禮山郡禮山面新橋里 權泰鍊
禮山市 布木商公和東 電話六八番
禮山市 布木商文泰興 電話六九番
禮山 布木商 洪慶燮 電話一○一番
禮山 布木商 復興德 電話六七番
禮山市 平和理髮館 李用喜
禮山郡禮山面新然里 張錫琦
禮山驛前 馬聽圭
禮山郡德山面長 金德稙
禮山古徃面面長 成壽老
禮山郡新陽面西界陽里 金貞基
禮山郡新陽面新陽里 南相徽
禮山郡新陽面連里 成興基
禮山郡新陽面面長 成鍾濟

十年間 朝鮮文藝變遷過程(二)

◇八峰學人

一은近代文藝思潮의 洗禮를 밧기비롯아야 過渡時代의 遺物인 封建的諸弊이 때을로기에反抗하야 熱烈하고 自由로운新思想感情을 表現하는 新形式을 案出하고 나아가서一般에게이것을獎勵하기始作하든 新文藝運動의搖籃期이오 二는이러한新文藝運動이 社會的地盤을獲得하면서부터 先進諸外國──特히日本의文藝思潮를輸入하기에汲汲하야 多種多樣의文藝上主義와色別이雜然하든輸入全盛期이며 三은文藝上主義와色別에서떠나서──밧구어말하면새르조아지──지의 어데올로기에反하는 푸로레타리아 이데올로기──의表現道具로서文藝와從來의 文藝와의鬪爭期이니 第一은 新文藝運動의生成過程으로一九一○年以後一九一九年까지의比較的長久한 期間을일름이오 第二는新文藝運動의混亂過程으로 一九一九年以來一九二三年까지의期間을가르침이며 第三은無產階級文藝의組織過程으로 一九二三年以來一九二八年即昨今까지의近五個年의期間을일름이다 그럼으로우리는前記各過程을作하는基礎的狀態即朝鮮民族의經濟的 社會的政治的生活條件과 國際情勢의變動과의關聯에잇서서 考察함을要하며 또는文學上專門的問題인文體와表現形式의變動如何의探求를要한다 그러면新文藝運動의生成으로부터 今日에至하기까지의 各期間을過程的으로科學的으로 把握하기爲하야우리는이곳에서 各各章을別하고서論究하기로하자 그러나文學이라는것에關하야 科學的인研究가不足한筆者가 더구나十年間의事實에關하야暗昧하고 또는充分히參考資料를 살피지못하고서 이크드란일에着手한것이넘우나 輕率한일이나되지아니할가 스스로두려워함이적지안타 또한그러나우리는조그만일에서든지 큰일에서든지一朝에完全한것이라고는 어들수업슴을안다 이一文이本來부터完全을期하기어려운것임을 스스로알면서 敢히붓을드는所以이다

二、新文藝運動의生成過程

A 一九一九年까지의朝鮮社會의一般的情勢

新文藝運動의生成過程을一九一○年으로부터 一九一九年까지로한理由는두가지이니하나는 新文藝思潮가社會的으로相當한地盤을엇지못하고 덥어서一般의理解或은興味가김지못하엿스며 또는이일에事心하는사람이數交로보아도極히少數이엇든外닭이오 다음한가지는온갓部門에잇서서社會史的으로 一九一九年은朝鮮人의近代史우에큰境界石을지은것이事實인外닭이다 그러나이곳에서는一九一○年으로부터一九一九年外지의十年間의觀察을周密히할必要가업고 一九一九年까지의情勢의 一班을觀察으로써足할것이며 그中에서도 一九一九年의前三四年의事實을重要하게考察함으로써足할것이다 무슨外닭이냐하면新文藝思潮의宣傳者로서의『靑春』『學之光』『泰西文藝新報』等諸雜誌의活動이이期間에이르러서비로소시작되엇스며 또는月刊文藝雜誌로서朝鮮最初인『創造』誌의出現도一九一九年二月에創刊된것等 모다『前三四年』을重要하게構成하는外닭이다

그러면 어찌하야서新文藝運動은出現하지안코면안되게되엇든가 우리는그證據를이期間동안의 社會의一般的情勢에서求하지안코면안된다

[illegible] 日用商品은거의그全部가移入品 이엇스니原始的農業이唯一의產業이든朝鮮人의經濟는 商品의攻勢아래에서견듸지못하엿슴것은 다시말할必要도업다 그러하야農業으로부터 商業 手工業으로轉換하는農業者(地主)는年年히增加하고 또는農地를잃허버리고서職人으로或은工夫로賃金勞働者로서都市로或은鑛山으로 出沒하는農民도年年增加하야이곳에서階級의分化作用은 急激히進行하게되엇다 이러한階級의分化作用은 減省할것업시 朝鮮人經濟의破滅을 促成하는社會現象이거니와 그反面에잇서서朝鮮人의 經濟思想을啓發하고資本家的企業에對한 熱望을갓게한것도勿論이다 그리하야二千餘年동안 變動이업시持續하야온 封建的產業狀態는 幼稚하나마 近代國家的產業狀態를模倣하기시작하얏고 資本主義的文明에對하야 눈을크게뜨기시작하얏다 商業及工業會社設立의統計를보건대 一九一○年에朝鮮人經營의會社二十七個에 公稱資本金 七百三十九萬五千圓 拂込資本金 二百七十四萬二千三百五十圓이며 朝鮮人과日本人의合同經營인會社 十六個에 公稱資本金二千一百八十六萬九百圓 拂込資本金八百十萬四千四百五十圓이엇스며 一九一八年에넘으러서는 朝鮮人經營會社三十九個에 公稱資本金一千二百十萬三千五百圓에拂込資本金七百三十一萬五千九百餘圓이며 朝鮮人과日本人의合同經營인會社가 十八個에 公稱資本金千三百三十八萬六千圓 拂込資本金五百八十九萬一千百餘圓에達하엿다 即八個年동안에 朝鮮人經營의會社는그拂込資本金에잇서서 約二倍의增加를보게되엇다

以上의一例는 單純히朝鮮人의資本家的經濟思想의 進展을證左하는事實이거니와 全體的으로 朝鮮에잇서서의產業資本主義의發展은(直接的으로 朝鮮人의思想에 重大한變動을닐으키지아니할수업섯든것임으로거여에서 重要하게取扱되어야한다) 一九一八年末까지의 情勢는別表와갓다

그런데八九個年間에 商業及工業會社의本支店은 一八七個에서 三二一個로 工場은二五二個에生產額一九、六三九、六五五圓에서 一、七○○餘個에一五六、八○一、六三七圓으로進展되고 그必然의結果로 明治四十三年度의約二倍의輸移入超過는大正七年度에넘으러서 不過一割로退却하게 되엇다 朝鮮의產業狀態는 이와가티高度로進展되고經濟界는振興되엇스나 이것은미리말한바와가티 朝鮮에잇서서의資本主義그것의一般的發展을말하는것이오 朝鮮人自體의擴充을意味하는것이아님은두말할것도업다

▲商業及工業會社設立數

	會社數	公稱資本金	拂込資本金(單位圓)
明治四十四年(一九一一年)			
朝鮮人	二七	七、三九五、○○○	二、七四二、三五○
日本人	[illegible]	[illegible]	[illegible]
日鮮合同	一六	二一、八六○、九○○	八、一○四、四五○
計	[illegible]	[illegible]	[illegible]
大正七年末(一九一八年)			
朝鮮人	三九	一二、一○三、五○○	[illegible]
日本人	[illegible]	[illegible]	[illegible]
日鮮合同	一八	一三、三八六、○○○	五、八九一、一○○
日外合同	一	二、○○○、○○○	二、○○○、○○○
計	[illegible]	[illegible]	[illegible]

▲同上支店設置數

	會社數	公稱資本金	拂込資本金(單位圓)
明治四十四年末			
日本人	[illegible]	[illegible]	[illegible]
外國人	二	[illegible]	[illegible]
計	[illegible]	[illegible]	[illegible]
大正七年末			
日本人	[illegible]	[illegible]	[illegible]
外國人	[illegible]	[illegible]	[illegible]
計	[illegible]	[illegible]	[illegible]

(每年統計는省略)

▲工場

	工場數	資本金	從業者數	馬力	生產額(單位圓)
明治四十四年	[illegible]	[illegible]	[illegible]	[illegible]	一九、六三九、六五五
大正四年	[illegible]	[illegible]	[illegible]	[illegible]	[illegible]
大正七年	一、七○○	[illegible]	[illegible]	[illegible]	一五六、八○一、六三七

▲金融機關(本支店合)

	朝鮮銀行 本店支店	農工銀行 殖產銀行 本店支店	普通銀行 本店支店	手形交換所	金融組合
明治四十三年	[illegible]	[illegible]	[illegible]	[illegible]	[illegible]
大正三年	[illegible]	[illegible]	[illegible]	[illegible]	[illegible]
大正七年	[illegible]	[illegible]	[illegible]	[illegible]	[illegible]

▲鐵道

	線路(哩)	客車	貨車	運輸收入
明治四十三年	[illegible]	[illegible]	[illegible]	[illegible]
大正三年	[illegible]	[illegible]	[illegible]	[illegible]
大正七年	[illegible]	[illegible]	[illegible]	[illegible]

▲貿易 (單位圓)

	輸移出合計	輸移入合計	指數
明治四十三年	[illegible]	[illegible]	一○○
大正三年	[illegible]	[illegible]	[illegible]
大正七年	[illegible]	[illegible]	[illegible]

中國文學汎論(三)

文學思想의推移와 新文學運動의將來

李殷相

(四)無常에對한思想

中國民族이『天』『命』의思潮을 진작부터가지여 그當時의生活意識은언제나그속에서버서나지안핫섯던것만큼 人生의無常에잇서서도 그것을『命』으로만解釋하고말앗던것이니 말하면上古期의그들은 無常觀에對하야比較的冷淡하엿다고도볼수잇는것이다

先秦時代에잇서서 이無常의現象에깁히늣긴사람으로는 다만生의無常을늣긴煩悶으로부터免하기爲하야 그方法으로現世의快樂을貪하야 放縱한快樂主義에싸진楊朱一人을손곱을수잇슬뿐이다

그러나漢에와서는 人生無常의厭世觀乃至享樂主義思想은그들의文學속에적지안혼자리를차지하게되어진것이니 그들의文學史속에서後漢에들어차차볼수잇는것이다

所謂『人生은아츰이슬이라』는것은 朝鮮사람의頭腦에까지시밀리어들어온것이어니와 (母論엇더한民族 엇더한仙人에게던지이無常에對한悲嘆이自然的으로나타날만한素質이야다잇는것이지만 朝鮮사람의無常觀은 中國의그思潮으로부터바든影響이크다고본다) 漢書의蘇武傳에『李陵武曰、人生如朝露、何久自苦如此』라는것이 文獻으로보아서漢의時代에나타난無常觀의現著한一例이다

當時의文學속에는 이無常觀과乃至享樂主義等의思想이자못一特色을보인데서 即『古詩十九首』중에도五首의無常詩를볼수잇슴을보아도 짐작할만한일인가생각된다

『廻車駕言邁、悠悠涉長道、四顧何茫茫、東風搖百草、所遇無故物、焉得不速老、盛衰各有時、立身苦不早、人生非金石、豈能長壽考、奄忽隨物化、榮名以爲寶』(古詩十九首中一首)

이一篇은自然物에빗최여 人生의無常을보고 死後의聲名으로써 그生命의延長을어드려고한노래다

그럼으로이것은無常의詩이면서도 그思想으로보아서는 그立脚을儒教精神에두엇슴을알것이니 다시말하면 儒教思想에서온無常觀이라고볼것이라는말이다

『去者日以疎、來者日以親、出郭門直視、但見丘與墳、古墓犁爲田、松柏摧爲薪、白楊多悲風、蕭蕭愁殺人、思還故里閭、欲歸道無因』(古詩十九首中一首)

이一篇은 前者와는그無常觀의立脚이判異한것인줄을알수잇거니와 이는單純한그대로의無常觀이다

이詩에나타난陰鬱과悲哀는자못强다하자못할것이어니와 이는極端的無常觀으로볼수밧게업다 그럼으로前代의楊朱의無常觀과는互相異同이잇슴을發見할수잇는것이니 楊朱는──

『十年亦死、百年亦死、仁聖亦死、凶愚亦死、生則堯舜、死則腐骨、生則桀紂、死則腐骨、腐骨一矣、孰知其異、且趣當生、奚遑死後』(列子、楊朱篇)

라하야 그無常觀의立脚이오히려逝히에잇지안혼것을알수잇슬것이다

다시古詩十九首中의이러한것을보자

『生年不滿百、常懷千歲憂、晝短苦夜長、何不秉燭遊、爲樂當及時、何能待來茲、愚者愛惜費、但爲後世嗤、仙人王子喬、難可與等期』(古詩十九首中一首)

라든지

『靑靑陵上柏』一篇과『人生天地間、忽如遠行客、斗酒相娛樂、聊厚不爲薄』이라든지『驅車上東門』一篇의『浩浩陰陽移、年命如朝露』라하고下句에『萬歲更相送、聖賢莫能度、服食求神仙、多爲藥所誤、不如飮美酒、被服紈與素』라는것가튼것은現生의享樂을高唱한것의노래니 이는實로楊朱의思想과가튼것이며 또아이들그系統의것으로斷定하여도無妨할것이라하겟다

이古詩以外에 樂府歌辭에서도 이無常의노래를보게되는것이다

『薤上露、何易晞、露晞明朝更復落、人死一去何時歸』(薤露歌) 라든지

『蒿里誰家地、聚斂魂魄無賢愚、鬼伯一何相催促、人命不得少踟蹰』(蒿里曲)

라든지 其他『長歌行』『西門行』(이는古詩의『生年不滿百』一篇과거의가튼노래임) 等이이無常에對한노래인것이다

이것에잇서서는 特히後漢明帝의때(永平八年以來)에佛教의輸入된것을 注意할必要도잇는것이라생각한다 以上에잇서서보더라도佛教의無常觀에感染된자취를력히차자볼수잇겟거니와 벌아서死後世界에對한思想까지가 그들의머리속에자리를잡게된것이라고보는것이다(續)

【五】高踏獨善의思想

漢代가끗이나자漢末의亂氣은當時의社會道德을 餘地업시蹂躪케한것이다 그리하여漢末以來로傳承되는 儒教主義도當時의社會를救援하지는 못하엿든것이다

이때로부터비롯된文學史의所謂六朝時代의文學은 엇더한思想일에서 支配되엿는가하는것은 中國文學史의全體를通하야가장意義잇고도 가장興味나는것이며 벌아注意해볼만한것인줄안다

歷史上으로일오는六朝時代는吳、晉、宋、齊、梁、陳을갈오진것이나文學上으로일오는이六朝時代는는晉南北朝로부터 隋末에이르기까지의 約四百年동안을統稱하는말이다

이六朝時代의文學思想乃至文學運動은 前代에의革命이요叛逆이요 同時에文學的自覺이다 이것의前驅를삼은것은 魏의時代니 이魏는吳蜀魏三國의鼎立時代로부터 文學上에優勢를占하엿고 우흐로漢代와그文學思想을갈리하면서 또한알에도六朝麗儷의源이되엇던것이다

이時期의文學思想乃至運動에잇서서 먼저高踏獨善의思想을考察하고저한다

대개思想乃至生活의 高踏이라는것은그母胎를 厭世에두는것이常例이요 또한이厭世란것은 그源流를慨世에두는것이普通이다

中國의政治的變革即亂世는 그것은 所謂環境의刺戟이라는것이요 思索的인文藝家乃至思想家는 그素性이또한敏感的인것이니慨世라 厭世라 하는것은實로이兩者의結合에因함이라고도할것이다

慨世가厭世로은一階段을밟아高踏이라는곳에이른다는것은一種의亂世를 意味하는것이요다시獨善을加하여 온전한救濟에達하는것이다

이것을뒤게보아말할진댄 上代의老莊思想도 그根源을이點에든것이라고할것이나 그思想아 春秋戰國의衰亂時代에일어나것도 畢竟그時勢의狀態에激發된所致로解釋할수잇슬것이다 母論 일어한高士學者들을말을하면 上古三代의盛時에도오히려 許由 巢父 下隨 務光 伯夷 叔齊의徒가잇슴을 세지못하려니와 이六朝時代의그것을말하기爲하여는 屈原一人을說明하고지나야만될必要를늣긴다

屈原의憤世乃至厭世의 生活과및汨羅水底에떨어저 그高潔을의表에이르는一幕史劇은그의『離騷』以下의雜玉에脈脈히바아노힌거니와 그의漁父辭나卜居等篇에보면 高踏的인곳과世俗的인사이에서서 방서리는孤獨의心情이 發露되어잇는만큼 現世에對한執着과 世苦를脫로저한두마음에 얼마나苦痛되엿던것인지를 알수잇슬것이다 『遠遊』의篇에 그가厭世를버리고 天上의仙鄕에逍遙할을노래한것이나『離騷』의篇에 그스스로重華를울라고 空中에날며縣圃其他의仙鄕을 돌아神女를차자다닌것을노래한것이 畢竟은한개의高踏獨善의 生活속에安住의境地를發見하려하엿던 苦心이엇다고볼것이다

이로부터六朝期의그것을살펴보자

魏晉東北朝의 天下多難이人民의生活에 크나큰威脅을던저준것은 압헤서도말하엿거니와 거긔에딸아 이高踏獨善의思想이猖獗히濃厚하고 激烈되어이思想을抱持한者들이 一大社會를形成한것이니 그들은空前絶後의 大氣勢로이思想을生活化한것이다

여긔에딸아일어나는 藝術은첫재『山水要의藝術』이오 둘재『酒의藝術』이다 웨그런고하니그들에게는이藝術以外에는엇더한藝術도잇슬수업고 잇서서必要하지안흐며 또한잇서서안될것이기때문이다

이點에잇서서 비로소陶淵明과謝靈運二家를 論하게되는것이다

이陶淵明은 오늘우리의입에도얼마나만히올리어지는人物이거니와 더욱이지난날의朝鮮에는 高踏的人物로의그가 크나큰影響을끼치어준것인줄알것이니 民謠와時調가그를左證하고사람이또한그러하다 陶는晉末에잇서서 六朝一期를通하야文學上에一大光芒을던젓다고도하거니와 潯陽柴桑의出身으로한때에生活을爲하야 官吏가되엇다가 五斗米로낫압헤허리굽히기를실혀하야 다시田園으로돌아오니 그際에지은것으로그思想이發露된것이 일으는바『歸去來辭』다 그럼으로이一篇은有名한것이니 그러므로 그의自叙傳이요 同時에그思想의代表的이다

『結廬在人境、而無車馬喧、問君何能爾、心遠地自偏、采菊東籬下、悠然見南山、山氣日夕佳、飛鳥相與還、此中有眞意、欲辨已忘言』(飮酒中一首)

이一首로써陶의生活과思想을全部다그렷다고하려니와 그自然變속에뭇처어高踏獨善을직힘이이러하엿다 宋에이르러謝靈運이잇스니 이는山水文學의首位를차지한니다 그의『山居賦』는山居의樂을謳歌하고 그地勢의優越 周圍의景色을敍述하고湖水溪流의美觀을說破하고그사이로逍遙하는快樂을披瀝하엿다 그리고佛教의宗旨를讚美하고心境의淸澄을갓버하고 또한柴扉의風景을描寫하는等 아모亦是그의生活과思想의寫眞이라고할만하다

그리하야그는世人이名稱의陋巷에서 俗塵을떠지못하고 山水美의至境을佇得지못함을非難하매 自然禮讚을高調하엿스니 이것이다그의高踏獨善의思想에서山寂한것 라고할것이다

要컨대 東籬밑에서菊花를캐매 悠然히南山의저녁빗을바라보는것은 淵明의自然愛요謝者數百人과발에 나막신을신고나누를처길을뚤코 岳嶂千里에반드시그幽峻에이르더보고야돌아올줄을일던것은 靈運의山水愛이거니와 그들의山水愛의藝術에서보는高踏獨善의思想을대개그짝을 찾지못할만한것이엇다(續)

失題

李燦

어둠컴컴 바위틈에
외로히피엇든
한떨기어름꼿은웃
지나간밤 알ㅅ즌바람쌀에
애닯히도쏘들려떨어지고말앗
아 저울은
별나뵈도모르는그곳에도오는
가

謹賀新年

(羅州)
潘南普校 金宣仲 金在澈 丁[illegible]
南平普校 金[illegible] 玄[illegible]
羅州普校 金淳元 [illegible]
潘南面新村里 李[illegible]用
羅州郡邑內 鄭淳鳳
羅州邑內 盧治鉉
山浦面新道里 金甲祚
榮山浦 全宣國
羅州本町 無名氏
羅州南本町 無名氏
全南兵營 金合炫
本良面松時里 林錫周
三道面道德里 吳鏞洙
多侍面新楓里 林鍾爀
多侍面竹山里 柳濟鳳
南平面校院里 金漢燮
公山面上方里 鄭文甲
羅州面士界里 許昌文
本良面山水里 吳正根
本良面明道里 吳昌烈
老安面永平里 金基柱
公山面 學務委員 羅炳國
平洞面月田里 申鉉大
榮道面板村里 蔡[illegible]
南平面太樂里 洪在根
多侍面新興里 [illegible]
洞江面仁洞里 吳大善
洞江面仁洞里 醸造業 崔萬化
多侍面伏岩里 林炳浩
羅州面錦町 吳命厚
本良面北山里 李彰鎬
山浦面山寶里 金基采
三道面遁德學校 宋貞淳
山浦面新道里 尹榮周
洞江面長興里 姜大奎
鳳凰面松峴里 洪丞鳳
三道面松鶴里 林鍾旭
羅州郡廳前 司法代書人 崔純熙
南平 種苗商 金炳采
羅州邑內 米穀及輸入商 羅州商會 金炳斗

金山面長 金相洙
潘南面職員一同

(義州)
義州郡古津面洛湧民社 社員一同
義州郡農會 金履涉 金敬崙 梁璘文 阿部元 鄭潤範 金鶴珣
義州郡古津面事務所 金清源 金昌福 金履竹 白成魯 張春錫
義州郡古館面事務所 面長 獨孤洙
義州郡光城面瓦耳洞 貞光城水利組合長 道師 姜利璜
義州郡玉尙面三下洞 濟生醫院 張信燮
義州郡古城面事務所 面長 白元默
義州郡古津面事務所 面長 崔錫璜
義州郡光城面瓦耳洞 光津水利組合長 吳泳浩
義州郡 枇峴面事務所
平安北道義州道立醫院 金炳哲
義州郡古津面南館洞 面協議員 趙尙鉉
義州郡畜產同業組合 西島饒
義州郡古館面事務所 獨孤翮 白文元 洪鍾翼
京義線白馬驛前 濟生醫院 鄭利善
義州郡古城面事務所 金龜洛 李寅肅 張鳳熙 車均平 車均亨
義州郡古津公立普通學校 金烈 趙尙典
義州郡義州面東部洞 朴志松
義州郡農會 西川鎌治郎
義州郡農會 室田正人
義州郡威化面事務所 面長 車仁煥
義州郡枇峴面事務所 朴炳奎
義州郡枇峴面事務所 文漆郁
義州郡光城面事務所 吳璟煥
義州郡光城面事務所 高天錫

義州郡光城水利組合 朱國泰
義州郡威化面事務所 [illegible]
京義線石下驛前 [illegible]用
朝鮮日報義州支局 支局長 李[illegible] 總務 金成玉 記者 朴[illegible] [illegible]

(清州)
清州郡清州面錦町 閔丙璇
清州郡清州面門外里 李聖粲
清州郡 北二面職員一同
清州郡清州面錦町 郭泰鉉
清州郡清州面大成町 私立大成普通學校職員
清州郡四州面內德里 米穀商 趙容載
清州郡四州面內德里 米穀商 金仲烈
清州郡四州面內德里 米穀商 金泰鉉
清州郡清州面西町 司法代書 朴炳圭
清州郡南一面斗山里 米穀商 申耕植
清州郡清州面本町四丁目 米穀商 李鳳雨
清州郡清州面本町四丁目 滿洲粟米穀商○道運送店主 康奎鉉
清州郡南一面酒類製造場 主 全在璟
清州郡清州面本町一丁目 果物、海物、雜貨商 嚴聖安
清州郡江南面龍井 酒類製造場 主 閔泳[illegible]
清州郡四州面佳景里 米穀商 朴琮圭
清州郡北一面梧東里 金基喆

清州郡玉山面鳥山里 柳殷相
清州郡清州驛前 朝鮮運輸倉庫株式會社
清州郡本町一丁目 清玉釀造場 主 金京植
清州郡本町四丁目 鬱陵島產材家具 製造木工場 主 金成基
清州郡清州驛 南北棉花株式會社繰棉場
清州郡北一面高隱里 米穀商 李相雲
清州郡清水町一四六番地 문동병특효약판매원 醫生 宋台用
清州郡本町三丁目 日海旅館 電話一一七番
清州郡本町二丁目 清一洋服店
清州郡旭町三丁目 池龍熙商店 電話一○七番
清州郡本町三丁目 高等理髮館主 金淵植
清州郡清州面西町 閔泳殷
清州郡清州面壽町 龐寅赫
清州郡清州面榮町 李東洙
清州郡清州面瑞町 金世鉉
清州郡清州面幸町五丁目 米穀商 金元根
清州郡南町 貿易商 趙鳳植商店 電話[illegible]

清州郡本町三丁目 和洋雜貨 金昌根商店
清州郡本町一丁目 綢緞布木 金春植商店
清州郡清州市場町 綢緞布木商 李萬秀商店
清州郡本町一丁目 綢緞布木商 金泰健商店
清州郡清水町 釀造販賣商 李熙俊商店 電話一四四番
清州郡本町一丁目 金銀細工 朴鍾憲商店
清州郡本町一丁目 清州洋服店
清州郡本町一丁目 朝鮮高等洋服店
清州郡本町二丁目 各國時計商 主 李驥永
清州郡本町二丁目 和洋雜貨和信商店 李龍世
清州郡本町一丁目 正信精米所主 崔東運
清州郡本町四丁目 穀物商 農具 共榮商會 李允永 電話二一四番

1929

大邱의過去、現在、未來

溯究와檢討와展望의概要

조선의사대도시(四大都市)중의하나라하야 남부조선에서는 부산(釜山)과함께일커러지나 삼상조선사람을 본위로하고보면 부산보다이상의 자리를차지하야 남조선에서우이(牛耳)를잡고잇는대대구(大大邱)의현재(現在)는엇더하며과거(過去)는엇더하얏든가? 그리고 또오는미래(未來)는 장차엇더할것인가? 무근해를 보내고새해를 마지하야만사에새로운 계획을세울오시(時)중에와 하나이된조(元朝)를맛는 우리대구 시민으로서는 이것이무엇보다도데일 긴절할것이다 그리하야우리는 현재의대구를 검토(檢討)하고과거의대구를소구(溯究)하야오는그것을전망(展望)하여보려고하는것이다(대구지국)

新羅時代의達佛城
仁宗時에縣에서獨立
그때부터서비로소한도회
都會「大邱」의沿革의概略

대구의연혁에대하야신라(新羅)이전은문헌(文獻)이부족하야일조힐석에 알기어려우나 신라시대(新羅時代)의 대구는 달불성(達佛城)、또는달구현(達句縣)이라는일홈을 가지고오다가 신라경덕왕(景德王)때에일으러대구(大邱)라고일홈을고치어가지고 수성군(壽城郡)의령현(領縣)이되엇다가 그후고려조현종(高麗顯宗)의시대에와서경산부(京山府)에예속(隸屬)되엇다가동인종(仁宗)시대에다시현(縣)으로독립을하게되어고현령(縣令)을두어정치를관할케하얏스니이것이비로소대구가한도회로서의권리를완전히잡게되든시초이엇든것이다

世宗時에는郡
世祖時에는鎭

그후리조(李朝)에드러와세종대왕(世宗大王)때에군(郡)이되엇다가 세조대왕(世祖大王)때에는여기에진(鎭)을두엇다가그후도호부(都護府)로승격을식이어감사(監司)를두어경상도전테에대한 정치중심디(政治中心地)를삼엇스니 오늘날대구가남조선에서우이(牛耳)를잡게된것도 그긔반(基盤)이이때부터잇고하야자도것이엇다

觀察使가온후
政治의中心地

이리하다가개국(開國)오백면에닐으러 팔도(八道)를십삼도(十三道)로고치고 각도에 관찰사(觀察使)를두는통에경상도가남북(南北)으로난우어지매대구는자연히경상북도의정치중심디가되어드디어오늘날까지나려온것이다

大邱의地勢와人口
위치는경상북도의중앙
人口는鮮日人八萬八千

◇地勢 대구의현재를 말하기전에먼저대구의 디세(地勢)를보면 대구는남으로부산(釜山)을떠나기이백구십리(里) 북으로경성(京城)을 격하기칠백 구십리 디구(地球)의경위로보아 북위 삼십오도백분도(百分度)의 오십 이도동경(東經)일백이십팔도백분도의 삼십륙에잇서 경상남도와 경상북도의 중앙에 잇는테 동(東)으로는 조족(鳥足)과 동학(童鶴)의제령(諸嶺)을련하고남(南)으로는 비슬산(琵瑟山)을 격하야 팔조령(八助嶺)과 접하고서(西)으로는와룡산(臥龍山)과북(北)으로는팔공산(八公山)이련해둘리어 봉만(峰巒)의 푸른병풍(屛風)이둘린중에기름진들이한폭의 비단과 가티깔리어 대구평야를 널우엇스니 이런관계로 대구평야는한개의분디(盆地)와가티되어 평야로서아주한맛이잇는테이중간에는대구시가(市街)가이만일백 칠십륙호 와 팔만오천이백팔십오인의부민을 안고 세찬대구의심장이 그고동(鼓動)을규히치는것이다

◇人口 이와가튼디혀세로 어리인대구그곳에는 얼마마한사람들이어떠한방식으로살아가는가?소화(昭和)삼년십일월말현재의 호구(戶口)와인구(人口)를조사하면 총 호수가 이만사백삼십호이고 인구 총계가 팔만팔천 오십사인인데 그중에도조선사람이 일만삼천 구백삼십일호에륙만구백팔십이인이고 일본사람이륙천 삼백륙호에 이만륙천사백 오십사인이며 기타중국인(中國人)과 서양인(西洋人)들의 외국인이일백팔십삼호에륙백십팔인이어서호수와인구로는경성평양의 버금(亞)되기조곰도못그러울것이입다

◇大邱朝鮮人側唯一의市場藥令市

商業交通業이最多
三萬千二百餘人
그다음은공무의일만륙천
職業으로본大邱人

자!그러면 이만한 사람들이 살어가는 대구에직업을가진 사람들의 개별(概別)은 엇더하며 그에딸은 경제상태(經濟狀態)는엇더한가 우에말한 총인구팔만여인의 생산률(生產率)을 한번검토하건대 그들중에농림(農林)과목축(牧畜) 양잠(養蠶)등으로 업(業)을삼는사람이 이천구백삼십일호에 (소화이년말통계에의한)일간이천륙백 사십일인이며 그중에일본인이 일천삼백구십륙인이고 조선인이 일만구백팔십삼인이고 외국인서양인은일승으로 중국인뿐임)이 일백륙십이인이며 어업과제염업(漁業及製鹽業)자가팔호삼십오인중에 일본인이십일인 조선인이 이십사인이나 공업자(工業者)가삼천삼백륙십륙호 일만오천삼백오인중 일본인이 륙천사십오인이고 조선인이 구천일백팔십일인이며 중국인이 칠십구인이고 상업과교통업자(商業及交通業者)가 칠천사백칠십륙호 삼만일천이백 삼십륙인인데 그중에 일본인이 팔천삼백오십인이고 조선인이 이만이천륙백구십오인이며중국인일어백구십일인이고 공무와자유업자(公務及自由業者)가 삼천칠백칠십구호 일만륙천이백 삼십사인 그중에 일본인이 팔천칠백십삼인이고 조선인이 칠천사백칠십오인이며 외국인이 오십오인이고 기타유직업자(有職業者)가 륙백구십칠호 이천구백 팔십팔인인데 그중에일본인이 일백구십일인이고 조선인이 이천칠백구십칠인이며 그외에무직업자(無職業者)와 직업을신고(申告)치안은자가 얼마인가하면 일천이십사호 사천일백십일인인데 그중에 일본인이 일백사십일인이고 조선사람이 놀라지마라 삼천구백륙십인이라는 엄청나는 수자를 보인다

朝鮮人側
無職者激增
일본인은줄고
조선인은는다

다음으로 건물의 소유별을보면 대정구년에 조선인 소유건물이 오만팔백오십이평(坪)이든것이 소화삼년 십일월말에 닐으러칠만구천오백삼십팔평이되어이만팔천륙백륙십륙평이 늘엇는데일본인은 대정구년에 오만사천사백삼십륙평이 든것이 소화삼년십일월에 닐으러 십만륙천 륙백구십칠평이되어 오만 이천이백륙십일평의 증가를 보며조선사람보다 이만삼천구백구십 오평이 더늘엇스며 또 드르로무직업자를한번검토하면대정칠년에일본인무직업자가 삼백사인 이엇는데 소화이년말에 닐으러일백사십일인으로 감소되고 조선인은대정칠년에 삼백사십 륙인이든것이 소화이년말에 삼천구백륙십인으로격증되엇스니결국 일본인은 매년 십륙인식의감소를보히고조선사람은매년삼백륙십인식 느는것을볼수잇다

初見大邱人이
往往主客不辨

이와가튼 현상이어서 촌락(村落)에서 농사를짓든사람들이대구를와서 보면 회황(輝煌)한뎐등(電燈)류량(瀏喨)한극라되오의멜로되! 그리고보기만하여시원스러운십이간도로(十二間道路)! 그외에하눌을찌르는듯한이삼층의양관(洋館)!이어느것이나 모다조와보일것이다 이리하야그들은대구에사는조선사람들의생활을 곳이것으로알고 한업시부러워할것이다 그러나 실상내용을들추면 쏙비인강정 모양으로 아모것도업는것이다이와가튼시가를이리저리돌아다니는조선사람이 대구의도회덕시가를 치레하는것이오 대구그것이 조선인을위하야 모혀진시가가 아니니 처음으로 대구를 보는사람은왕왕주객(主客)을밧구어보는일이 만흔것이다

農產額은四十四萬圓
工產額은二千餘萬圓
공업도시의면목이약여하다
年產額으로본府民의生活

다음으로 그들의 생산액은엇더한가 하면산업(產業)에 들어가 조선과가장 밀접한관계를 가진 농산품의 총년산액(總年產額)이 사십사만원이고 공산액(工產額)이 이천삼십륙만사천륙백이십륙원이고 상업의 수입을보면 소화이년도의 무역액(貿易額)수출입총계(輸出入總計) 이천삼백십칠만원중 수출고가 일천일백삼십오만원인바그중에서 농산액 사십사만원을 제하면일천오십오만원이어서그것의총계가 삼천륙백삼십만 사천륙백이십륙원으로 산업상(產業上)의 생산은 이에그치는테 여긔서또 무역중에 수입고 일천일백팔십이만원을 제하면 이천사백사십팔만사천 륙백이십륙원이 되는바또그속에서 대구에서 생산은 하나대구부민과는 즉접 상관이 업는편창(片倉) 산십(山十)조선생사(朝鮮生絲)등각공장의제사수출고(製絲輸出高)오백삼십오만원을 제하면 일천구백십삼만사천륙백이십륙원이 어서이것이 순전한 대구부민의산업덕생산고이라고 볼수잇는바 이속에서 또농산품중에림금(林檎)년산액이 삼십여만원인데 그것은 순전히 일본인원예업자(園藝業者)일백이십오호의 생산품으로조선인과 하등의 관게가업슴으로 또이것을 제하면 일천팔백팔십삼만사천륙백이십륙원이고또그속에서 공산액일천 오백일만사천륙백이십륙원(제사수출고를 제한것)중 조선사람이실디로생산한는것은 연석(筵席) 붓(筆) 포백제품(布帛製品)의일부비금속농구(非金屬農具)제품의일부 주류(酒類)의 일부국자(麯子) 일부등을 합하야 능심어오십오만원과 순조선인의 상업수입인 약령(藥令)매상고 륙십 칠만오천삼백원을 합한 일백이십이만오천삼백원밧게아니되는터인즉 순조선인부민과 원예업과 밋공업자이외의 일부일본인과 중국인재류자도합인 칠만팔천 칠백인의 수입으로 볼수잇서이것을 각각배낭하면매인에게십팔원십전강(强)이되는데가튼농업자나 공누자유업자일지라도일본인의 수입과조선인의수입에현격한차이를보려비록가정(假定)이라드한데칠수업는것이로되우선이와가튼가뎡으로 보다하야도 조선인부민의 총수입이 칠백이십만륙천원인데 거긔에서 또한학교비오만륙천칠백여원과조선인의 세액(稅額) 삼십이만 삼천이백이십원을 제하면 륙십사만륙천팔십원이 순수입이어서 매인에게 분배하면 십원구십오전 강(强)이니 이것이 즉조선인부민 일인의일년간 순전한 생활비로 수입되는것인바 이것을 다시매일로균등(均等)하면삼전약(弱)이되니 조선사람은 한끼에일전도못되는 돈으로 먹고닙고쓰고 살수박게업게되니 도회인의 생활비가 이러타하면 그얼마나언어도단(言語道斷)의비참한현상이냐?

朝鮮人所有는
全面積의三割
그남어지는전부일본인소유
貧弱無雙한朝鮮人勢力

다음으로 토디(土地) 소유별과 가옥건물(家屋建物)의소유별을 보면 대구부의 토디총계구천칠백사필(筆)에면적(面積)일백칠십구만일천이백십이평(坪)삼입(合)중밧(田)이사십오만칠천일백사평 삼합이고논(畓)이 륙십일만삼천칠백륙평 일합이고 터(垈)가칠십일만 사천삼쳐 이십칠평사합이고 지소(池沼)가 일천이백 륙십이평인데 그중에서 일본인의 소유가 일백칠십삼만일천오백 오평강(强)이고조선인의것이오만구천칠백칠평강(强)이어서 쉽게말하면 전면적의삼할만이 조선인의것인즉 한사람압헤일평강(强)이고일본인은매인에 약칠십평이여서 조선사람 한사람평균의 칠십배나되는 긔맥히는 수자를볼수잇스며 다음으로건물은 소화삼년 십일월말일현재가십팔만구천칠백칠평인데 그중에조선인의 것이칠만구천오백삼 팔평이고 일본인의것은 십만륙천륙백구십칠평인데이것을또매인당(每人當)으로균등식이면 조선인은 일평삼합(合)강(强)이고 일본인은 사평이합강(强)이어서거의조선인의 삼배이상이 되며다시납세액(納稅額)을보면조선인의납부액 삼십이만 삼천이백 이십원을 조선인부민 륙만구백 팔십이인에 분배하면매인에 오원사십전강(强)이고 일본인은 매인에삼십원십륙전강(强)이어서조선인의 그것보다 약륙배나되며 다음으로조선인의 학교비(學校費)는매인에구십륙전강이고일본인의학교조합비(學校組合費)는매인에 오원륙십삼전강으로팔륙배의차이를보인다

十年前과今日
=戶數增加된것이五割 人口增加된것이五割=
그러나朝鮮人勢力은漸減

현재의 대구는이와가튼 현상이어서그네부(內部)를검토하면오죽퇴폐(頹廢)하여가는 『께카단』의면영(面影)을보임은이나지난날의 대구그것은 엇더하얏든가? 무생물(無生物)에잇서서는별문데이나생물(生物)그중에도인생(人生)의사회는진(進)과 퇴(退)가 잇슴은이니 한나라한사람의성쇠(盛衰)가곡그것이다그리하야권성기(全盛期)를맛보아든라마(羅馬)는오죽진(進)할줄을만알고퇴(退)할줄은몰낫는가닭에 드되어 한때의국치(國恥)를 보엿든 진취의 긔상을일코다만 쇠퇴 그것만을 알엇든것이다그리하야 드되어 비참한멸망의구렁으로수례박퀴(輪)를들어박고 말엇든것이니 비록 범위는좁으나마 사람이사는 공동된뎜으로보아 라마의 그것과다름이업는대구의 그것은 지나간녯날부터 지금과가티『께카단』의방향으로 거름을 자우첫든가?아니다 아니다 만일그것이미심치안커든 우선한세긔(世紀)의 십분의일인 십년전의 그때를한번돌아도나라! 십년전즉대정칠년때의 대구의 대가족(大家族)은 총호수일만이십호사만륙십오인이엇는데 그중에 조선인이륙천오백팔십호에 이만 칠천칠백륙십인이고 외국인이 륙십호에이백인이엇스니 현금의 그것보다 호수에잇서서 약오할이 적고인구에로잇서도역시오할이 적엇스니 이것으로 톱우어보면 대구는매년천호(戶)와사천명식의인간이 모혀드러 밀칠발전(發展)의 보무(步武)를내여드듸는것이다그것은 마치전성기를 압둔라마의 원갓것이 늘어가든 그것과가티……그러면 그런데도 불구하고 엇지하야 현금조선사람의 대구는 그다지 쇠퇴하는가?사람들은모순(矛盾)이라는말을할히들쓰는터이나 그런곳에 생가는모순을보고 그원인을 캐는테는넘우나등한(等閑)한일이만흔것이다

五面에繼續됨

謹賀新年

(廣州)

廣州郡廳職員 各種產業團體職員一同

廣州警察署

京畿道廣州郡京安里 廣州郡 面所長 伊藤鋼

廣州郡五浦面事務所 職員一同 金章煥 李溥弼 金文溥 宋夏湯 任鶴淳 張淡益

廣州郡實村面五香里 有志 尹炳喆

廣州郡都尺面事務所 面長 申玟均 書記 申觀均 書記 安斗鉉 書記 金永益 書記 崔三悳 書記 申聖鉉

京安里 御所窪嘉藏

分院金融組合 理事 金用泰

廣州郡慶安面事務所職員一同

草月面長 張基承

實村面職員一同 代表 裵光爀

東部面龍長里 廣陵釀造商會 李錫昌 兪夏榑

廣州郡東部面事務所前 石均

都尺面老谷里 夜學校一同

廣州郡草月面上樊川里五〇八番 李守玉

退村面二石里 李戴和

廣州郡退村面二石里 尹良燮

(浦項)

慶北迎日郡曲江面 面長 金容鎬 外職員一同

浦項警察署職員一同

慶北浦項面 面長 下村重英 外職員一同

迎日郡廳職員一同 同產業團體職員一同

慶北迎日郡東海面 ミツワ浦項農場 長 電話邱五番 振替京城五三七四番

慶北迎日郡兄山面環湖洞 東江釀造場 崔壽殷

慶北浦項 浦項料理屋組合

朝鮮日報浦項支局 神光駐在 金鍾澤 大甫駐在 河斗浩 興海取扱所 鄭方于 寫眞班 崔永植

慶北迎日郡東海面馬山洞 面協議員 姜國元

慶北迎日郡清河金融組合 理事 徐海錫

慶北迎日郡清河面 面長 李之榮

東海中部線浦項驛 驛長 福原德吉

慶北浦項面 副長 朴東柱

慶北迎日郡興海 李成雨

喪中欠禮 慶北浦項榮町 金斗河

喪中欠禮 慶北迎日郡神光面上邑 金學魯

喪中欠禮 慶北浦項南濱町 金熙喆

喪中欠禮 慶北迎日郡延日面牛伏洞 鄭樂愚

喪中欠禮 慶北迎日郡大松面長興洞 鄭瑨鎔

喪中欠禮 慶北浦項 鄭鳳宗 鄭逸仙

慶北浦項東濱町 魚商 李致有

慶北迎日郡大松面 面長 鄭玳鎔 會計 李錫泰 書記 李鍾禎 書記 鄭煥柱 書記 崔從德 書記 金萬注 技手 朴辰泰

共榮自働車會社 浦項營業所 電話九番

慶北迎日郡東海面職員一同

慶北浦項公立普通學校職員一同

慶北浦項 慶尙北道水產會

慶北迎日郡興海面 面長 鄭基煥

興海酒造組合 組合長 松木谷吾 理事 鄭壽承 監事 金龍碩 書記 崔漢坤

慶北迎日郡興海 松木谷吾

慶北迎日郡興海 司法代書人 李鍾律 崔鳳鎬

興海西協議員消防組頭 中村鶴吉

慶北迎日郡興海 公醫 熊野右一

慶北迎日郡興海 鄭基在

慶北迎日郡興海 綿絲布木 教科圖書 日用雜貨 韓元仲

慶北迎日郡興海面竹川洞 興海私立東明學校

慶北迎日郡興海面竹山洞 興海私立東明學校 校長 崔錫九

慶北迎日郡神光面基日洞 黃鍾八

慶北迎日郡神面 森林支部 技手 李源萬

慶北迎日郡神光面盤谷洞 金粲默

慶北迎日郡神光面盤谷洞 吳世興

慶北迎日郡神光面盤谷洞 片琦鉉

慶北迎日郡神光面士城洞 李東彬

慶北迎日郡神光面牛角洞 李種久

慶北迎日郡神光面職員一同

慶北浦項幸町 入齒師 志方市衛

慶北浦項大正町 相願醫院 院主 鄭相願 電話三三番

慶北浦項旭町 海吳醫院 醫師 吳鍊洙 電話一六二番

慶北迎日郡清河 海吳醫院分院 主任 金始東

慶北浦項仲町 爲仁堂醫院 院主 水上秀夫 電話四八番

慶北浦項南濱町 慶州旅館 主 李春波 電話一七二番

慶北浦項本町 ゴム靴 朝鮮靴 改良靴運動靴 靴都散賣 張文伯商店 電話二七七番

慶北浦項川口町 米穀船具 漁具雜貨 原田商店 電話五六番

慶北浦項 慶北道評議員 迎日漁業組合長 浦項繁榮會長 浦項佛教協會長 朴允余

慶北浦項 慶北道評議員 慶北水產會長 迎日水利組合長 共榮自働車會社長 中谷竹三郎

慶北浦項 浦項金曜會

浦項 (叩)合同運輸株式會社 社長 金斗河 專務取締役 金龍周 常務取締役 梅本龜次郎 電話 本社二六 鶴山出張所二七〇四番

慶北迎日郡興海 農業 裵宗義

慶北浦項本町 ゴム皮、運動靴、其他各種靴都散賣商 金甲伊商店 本店 蔚山

慶北浦項仲町 時計、眼鏡、指輪、貴金屬、寶石、蓄音器、樂器、懐中電燈、都散賣 島田時計店 電話二三三番 振替京城一〇二五六

浦項釀造株式會社 社長 森永忠藏 專務取締役 金東德 電話一三三番

慶北迎日郡清河 清河酒造株式會社 社長 李鍾虎 常務取締役 李德凡

慶北浦項 海產物貿易委託 三一商會 姜國元 金龍周 電話三一二番

慶北浦項仲町 啓文社印刷所 電話一〇六番

慶北浦項 文化堂印刷所 電話一七八番

慶北浦項大正町 司法代書人 朴庚出

慶北浦項旭町 司法代書人 崔漢樹

慶北迎日郡延日面 金基疋

1929

約十年동안에 日本人은卅%增加

『朝鮮人은不過九파ー센트增加』

工業者數로본大邱

그러면 그원인을 알기위하야우선인구의 증가상태를 한번보자! 당시의 조선인은이만칠천여인이든것이 오늘날에 잇서오만구천인인즉 십년동안에 삼만이천인이 늘엇스니 매년삼천이백인이든것이 현금이만오천인의 증가를보히는 셈인데 거긔서 직업자의 상태를한번더보면 당시 농업급목축자가 일본인은이백십이호 팔백사십이인이든 것이 지금와서 이백삼십륙호일천삼백구십륙인이 되엿고 조선인은 일천구백 칠십이호팔천이백칠십오인이되어십년간에인구증가로보아조선인이일파ー센트에십파ー센트 오가늘엇고조선인은 삼십파ー센트 일이늘어가를 볼수잇든것이다 그러나이것은 도시생활과 어그러지는한방면의 진뎐(進展)을보이는것이오 실상 도시생활에긴절공업방면으로 업을가진 자를한번본다면 대정칠팔년경의 일본인공업자는 일천칠백인이든것이 지금에와서 륙천여인이 되어십년동안에 삼십이파ー센트 오(五)의증가를 보엿고 조선인은팔천팔십사인이든것이 지금에 와서 구천백인인즉 십년동안에 겨우구파ー센트가 늘은것이니 일본사람의 그것보다 삼배를밋진것이다 그러면 잇지하야조선사람은 그러케 밋치만가고늘엇갈

출을 볼수는가? 공산액의루년표를보면 대정칠년에 이백칠십일만여원이든것이 이듬해인 팔년에는 오백삼십이만여원이 되어 이백사십일만원의 증가를 보히고 그이듬해에는 륙백팔십일만원 또이듬해에는 팔백칠십팔만 여원 또이듬해에는 칠백십만여원 또이듬해에는 일천이십구만원 또이듬해에는 일천삼백 십팔만여원 소화원년에는 이천삼십륙만원 소화이년에는 이천사십여만원으로해마다늘어가 대정칠년의 그것보다 소화이년의 그것이 일천칠백륙십오만원의 증가를 보엿는데 그중에서 조선인의 공업은 오즉쇠퇴만하여가서 고제품(藁製品)이대정구년에 사만 일천여원이든것이 소화이년에 일으러구천백원 으로조락되고 묵(墨)이대정십년에 사천팔백원으로 줄고 조선미투리가 대정구년에 일천삼백여원이든것이 소화이년에와서는 더문이도 업시 살아지고국자(麴子)가 대정십년에이만삼천원이든것이 소화이년에 칠천오백원으로줄어이외에도일일히매거하기거틀이업슬만큼다만커하를보일연이니 국가경제로보면 향상되엿것이나 조선사람이란 부분을갈나노코보면 오즉퇴축의 반대현상을보히는것이니한심하다면이외에더한심한것이업슬것이다

백구십일만구천원으로올으고수출액(移出額)이대정구년에이백칠십팔만사천원이든것이일천이백구십이만천원으로역시올라가소화원년도에는 일백만이천원의출초(出超)를보엿스나실상조선인의 생산은

쇠퇴하야 점점더 입초(入超)의증가를보이는현상이옥을보이는것은 일본부민의 출초알으로 한해가한해보다 늘타이할것이고 은연한 입초로날어나는 『마이나스』는 조선인부민의 삼천쩍리 생활비가떠욱 쇠삭해질것이니 그것은일반으로 경상도사람의 청질이보수성(保守性)이만어서대정칠년년경 항금봉수가 날엇다가그후구주전쟁이종식(終熄)되면서

경제공황 (經濟恐慌)와 선풍이 불어에 다른 디방의자본벌(資本閥)들은긔업(機業)을날오켯다가 파산의 타격을비든사람이만엇스나 다만 대구의자본벌들은 반석(盤石)과 가티동하지아니하엿든까닭에상사인의개인을 제외하고 일반뎍으로는아모려한타격을낫지아니하엿다 (利益)이잇다 그러나다만직히일뒤롱이오 합변(合辨)의묘데(妙諦)를알아지못하는그들은오늘이란오늘에도소경의

떡자루모 양으로자본을쥐고잇슬을만알고 이것을 운용(運用)하야공업을일오키고긔업을 버리며 상업을진흥식히여생산뎍방면으로헤야 불을불리지 아니하니 천자에보수(保守)로어멋든 리익은 지금의그것오로인한손실(損失)을보여마조비버버리고 말엇스며 압흐로는더욱 그손실의도수가 거듭하야질뿐이니、십년후에는 삼천쩍리생활비도온전히대구부민의손에쥐여질가가의문이다

貿易으로觀測한 十年後의變遷

출초를보이는것은일본인 입초를보이는것은조선인

이形勢로는前途樂觀不許

현재의 대구와 과거의대구를비교하면 대략우에 말한것과가타서 조선인의대구는 차차로퇴영(退嬰)하고 대구의 자래는발뎐향상하는모순스된 진화의 길을밟고잇스니 십년후의 대구는장차엇더한 방식으로 뎐개될것인가?십년전의사만륙천오백인이든부민이 십년지난오늘에 팔만오천여인이어서그와가튼 묘자(調子)로또십년을지난다면십오만명의 큰가족이 모혀질것이다 그러나 멀지아니한 장래에구남선(邱南線)과중앙선(中央線)이

개통되면 교통의편이한층더나아질것이니그러케되면 이십만내지이십오만의인구는케결로용납하여질것이다이방면에 조예(造詣)깁흔이들의말을들으면 당국자는그이상의 예뎡을하는터이나 대구그것으로 보아도 커허그이상의 발뎐은보일수업는터이며 이러케되고보면 생활은컴컴더복잡하야질것이니지나간멋해동안의 무역수입액(貿易輸入額)을보면 대정구년에칠백칠십칠만오천원이든것이소화원년에널으러 일약(一躍) 일천일

積極的으로資本運用하야 生産에努力하지안흐면

금후의대구는실로한심한처디가될것이다

地主、資本家의猛省의必要

대개조선의 자본가라는것은 원래조선에 상공업이 발달되지못하얏든 닭에 소작인의 등골을뽑아먹는 디주(地主)뎟사람이엇슬뿐이니 대구의 그것도역시그러한것이다 그런까닭에 그들의 성패득실(成敗得失)은항상흉미자근한 미온뎍(微溫的)이고케벅음벅집벅한맛이업는니만큼 수입은 극히규측뎍으로되는것이다 그러하야 외국의자본가는례하면 십만원을 가지고상업이나 공업을 널으키면일년에리윤(利潤)이 몃갑절도 남고또손실이 역시그런수도 잇스나조선의디주벌자본가들은십만원에치의토디를 가지면 매년천석이면천석이넘우나질서잇게수입되는것이니 십년전에 천석을밧고일년오백원의 생활비를 지출하얏다면 십년후오 늘에와서생활비는 그갑절인천 원의지출은 아니할수 업스나수입은역시천과가티 천석밧게 안니되어결국그들은、소극뎍 생산을하는것이다 현재 대구에잇는재산가들본다하면 추수만석을 하는디주가오륙인이고 천석 이상을하는사람이 약사십인 가량이라는테 그들이 지금은천석이면천석만석이면 만석을 밧는다고하나 소극뎍으로 생산을하는그재산이 적극뎍으로 불지는안는반면에 한사람이 평균칠인식의자녀를두엇다하면 그중에그자녀에게분배를할때에는 만석이 천석으로 천석이백석으로 모도분해(分解)되어 버려조지부지 자본의가치를 원어버리게 되고말것이니 그러한 방식으로십년만나아간다면 이만한 뎡도의소것도그그림자를 차질바이 업게될것이니 그것이 대구사회일반식자들의 우려하기마지안는 문데인테노코보나는고보나하간여소극뎍생산으로적극뎍발축(追逐)을항거할수업는것이극이에대한대책으로는 대구의자본가들이 눈을떠서 적극뎍 생산에로력하지아니하면 다른도리가 업스리라는것이 식자들이말하는결론(結論) 되고마는것이다 (쯧)

大平壤의過去와將來

貨物集散의中心地

括目할大平壤의將來

平元線、滿浦鎭線의開通과함께 국경방면의물자가집중될형편

工業都市로前途有望

평양은산하가 명미하고 풍경이절가하며 력사뎍고도로 그일홈이세상에 널리선뎐 되얏습니다 그러나 오늘날평양은 단지회고뎍고도(懷古的古都)로만의일홈에 만족할것이아니라 상공도시로서의 평양이되얏습니다 시험으로 디도(地圖)를 펴보시오평양가평탄한 평양을 중심으로하야 도로、철도、하천이 거미줄가티 종횡무진하게 느리어잇서서황해(西黃海)의 대평야와 삼도각디를 련결하야 잇지안습닛가 즉평양은서선삼도의 중심에처하야 대동강과 또한이에합류하는 재령강(載寧江)이잇고 경성의주간 평양원산간 평양진남포간 평양녕원(寧遠)간의 일등도로가잇고 또한이를 혈관(血管)으로산간벽디에까지 수다한도로가 모세관(毛細管)과가티퍼지어잇습니다 또한반도를종단하는 텰도간선은 중국을통하야멀리구주를 통하얏고 순천(順川)까지개통된 평원선은아즉가지 개발되지못하얏든 함경북도와 평안북도중앙의 물산을평양으로 집주케할것이며 벌서공사에착수한순천을긔뎜으로하는만포진선(滿浦鎭線)은국경방면의물자를 평양으로 집주케할것이외다 그런데이디방은천고에부원이들어가지못한 삼림이허다한중 녕원(寧遠) 일군으로서만이라도 금후십년간 평양에목재를이출할수가 잇다 고함니다 또한대동강 하구(河口)진남포로부터는 대련(大連) 청도(靑島)상해(上海)와 밋중부중국을련하고 대만(臺灣)까지 련하게되얏는데 이외가티 사통팔달한평양은 상업도시로 무한히발달할수가잇스며 조선의 보고(寶庫)라칭하야 무진장의 산물을가지고 련혜와디리가 겸전한평양은또한공업도시로서 무한히발달할것입니다 그리하야 금후십년이내에 평양의인구는 이십만을돌파할것이며 공업고뎡자금(固定資金)도현재는 일억오천만원이나 십년후에는 대개그배가증가되여 삼억만원은되리라고 생각합니다

西平壤驛新設과 發展될貧林里一帶

조선사람의산업디로서 장래크게발뎐될곳이다

各工場續續設置

평양시외 긔림리에서평양역(西平壤驛)신설파동시에 시가디계획은 명년까지에 공사를맛출터인데 이곳은조선사람의 유일한상업디로크게 번창 할것이외다 명칭은 간이역(簡易驛)이나 조선사람의 승강객과 화물(貨物)취급은 전부이곳으로 될것이니 현재의평양역보다도더욱 번창할것이라고 생각합니다 그리하야 뎡거장부디도 일만칠천오백평이나되는 굉대한 디면을잡고 역사(驛舍)도 상당히 크게지을모양입니다 그리하야 이시가디에는 금후십년동안에 약삼만인구가 거주하게 될터인데위선평양전매지국에서는 이곳으로 공장을전부 옴기거나 또는 분공장을설치하기로 결뎡되고정미공장(精米工場)은이곳데에두기로한답니다 그외에는주택디(住宅地)로도 상당이발전될것이며 화물취급이 왕성하따라 창고업(倉庫業)운송업 려관등이 상당히 발달될것입니다

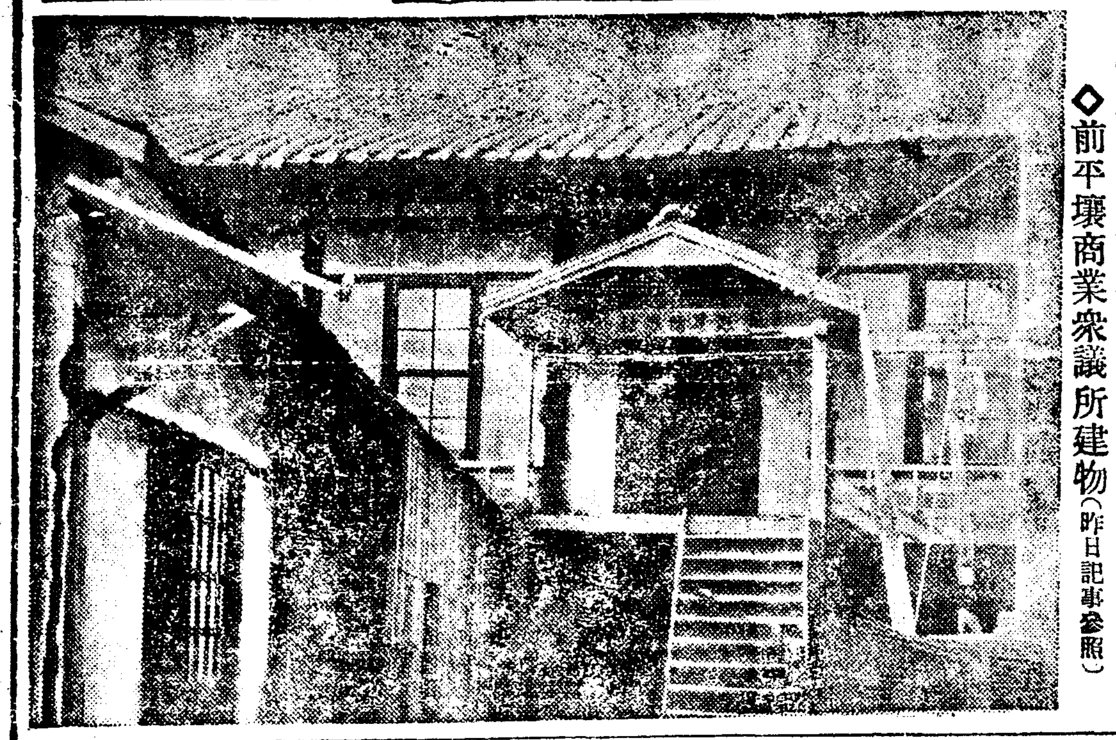

◇前平壤商業衆議所建物(昨日記事參照)

牧丹峰一帶 大規模公園

그굉장한계획 대개아래와갓다

모란봉공원은 금수산(錦繡山)토산(兎山)을 포괄한 이삼백만삼천오백여평의 디면인데 그안에는 긔자묘칠성문(七星門)모란대 을밀대 (乙密臺)서묘 (西門)부벽루(浮碧樓)현무문(玄武門)영명사 (永明寺)등을포함하얏습니다 그설비에 소요될비용은 약백만원으로

一、공원입구에는 극장、도서관뎐람회、권공장 (勸工場)을설비하고

二、공원압문에는 그림문、순사파출소 공원관리소를 설비하고

三、또귀빈관(貴賓館)을설치하고

四、동물원을 설치하되 모란대부근텬연의 디형을 리용하야자연의 풍치를낫타내이고 일본、서백리아、만주、몽고등디에서 산하는야수들 노아두어동물이 서식하는실황을 낫타내이게할계획이오

五、식물원설치

六、경긔장설비

七、호텔건축

八、대폭포 강안으로부터 삼개의수문을 만들어 큰폭포를만드는동시에 그물로는 못을만들고 보수설비를함

十、사설관(私設館)

十一、기타 박물관유아당 온실휴게소등

그런데이계획은 대정원년에 세운것이나 아직실현이 되지못하얏는데 이번에게 긔부금을모집하야실행하겟다는바금후십년안에는 그몃부분이라도 실현될것이외다

大同江의改修는 九個年繼續事業

평양항도신축한다

대동강개수는금후구개년계속사업으로 공사를 시작하게되얏는데평양으로부터보산(保山)까지 대동강의 준첩(浚渫)과 동시에 보통강(普通江)과 대동강합류에평양항(平壤港)을 축조하겟다는 계획이잇스나 그실현이로원하며 대동강개수와동시에 보통강도 얼마간 개수할것이분이며 평양으로부터 맥뎐(麥田)까지의 대동강도 금후십년내에는개수가될것입니다

十年計劃의 電車網

평양부내외로전부설치한다

금후 평양 뎐차의확장계획은대동경찰서압흘 긔뎜으로 신설되는서평양역을 들러경창문통(景昌門通)으로 신양리(新陽里)를통하야 평양역뎐차긔뎜에 련결하는선로와 경창문통으로 부터신창리(新倉里)에련결하는중간선창가 먼저되고 선교리 (船橋里)경류장에서 선교리를통하야털로다리까지가는선이그다음이며 평양역에서 평천리(平川里)로나려가는선을 그다음에 설시하게될터이라는바 금후 십년내에는 전부 부설될터이다

今後努力이必要

우에여러가지로말한바로평양은상공도시로 크게발달할 소질을구비하얏스나 실상발뎐되며 되지안는것은 전혀사람의 노력이외다 로마의번영이 일조일석에되지안은것가티 평양의 발뎐도오랜동안 각사람의노력으로 될것이외다 우리는맛당히 장래를밝히살피고 우리의 진로(進路)를위하야 견권착실하고 또긔민하게 노력하여야 될것입니다 (쯧)

謹賀新年

(尙州)

慶北線店村驛前 聞慶郡改良麴子製造販賣組合

聞慶郡戶西南面茅田里 鄭輝悳

聞慶郡戶西南面職員一同

聞慶郡戶西南面店村里 崔鳳基

店村驛前 店村酒類製造販賣組合

慶北線店村驛前 李鍾鳳

慶北線店村驛前 米穀商 主 尹漢根 金斗燮

慶北線店村驛前 司法代書人 文東準

聞慶郡戶西南面茅田里 李圭悳

聞慶郡山陽面長 高允楷

聞慶郡山陽市 山陽酒類製造販賣組合

慶聞金融組合山陽出張所 金鍾善

聞慶郡永順面職員一同

聞慶郡永順面金龍里 禹潤玉

金祚永

株式會社朝鮮殖産銀行尙州支店 渡部太三郎

外西面職員一同

洛東面職員一同

尙州面城下里 旅人宿 徐文伊

金顯宰

功城面職員一同

青里酒造場 主 黃一鶴 金元出

尙州郡洛東面 洛東酒造組合

外南面長 鄭東參

尙州郡洛東面云坪里 趙賓衍

尙州郡沙伐面木可里 崔東河

尙州郡利安面芝山里 李圭燮

尙州西門通 商山印刷所 諸印刷 和洋紙 文房具 主 李世寧 成夏重 電話一六七番 振替京城一三五五一番

咸昌產業組合 理事 金漢翊

咸昌面德通里 黃永睦

咸昌面胎封里 鄭載夏

咸昌驛前 金鶴鎭醫院

咸昌驛前 金海東

咸昌面新興里 柳守馨

尙州西町 崔尙善酒造場 電話三二番

尙州西門通 河南印刷所 主 車周煥 電話一七番 振替釜山二七九九七番

尙州東門通 壽泉醫院 京城醫學士 朴熙定 電話二一〇番

尙州北門通 濟生醫院 朴正紹 電話一八番

尙州面仁鳳里 趙誠允

尙州邑西門通 開城旅館 主 安大岳

尙州西町 司法代書人 孫淑仁

尙州郡外西面愚山里 鄭憲默

尙州邑南町 三成醫院 金基錫

尙州穀物組合

尙州郡外西面愚山里 道評議員 鄭東洙

申泳澈

尙州郡利安面中村里 蔡鴻勳

尙州郡咸昌面尺洞里 金顯達

沙伐面職員一同

尙州面城東里 朴珍薰

尙州南町 司法代書人 黃苾周

趙珏衍

尙州南町 嶺南旅館 主 石完基

喪中欠禮 趙龍衍

尙州北門通 米穀商 石應穆 電話一三五番

(洪城)

洪城郡洪東面月林里 吳仁鎬

洪城郡西部面梨湖里 朴貞主

洪城郡洪北面五官里 金鎬

洪城郡銀河面鶴山里 李啓澤

洪城邑 李益來

洪城郡廣川面廣川里 山村辰太

洪城邑 金泳始

洪城郡廣川面廣川里 佐生源吉

洪城邑 李漢基

京南線廣川驛前 崔宗植

洪城郡廣川面廣川里 具記元

洪城 無名氏

忠淸南道洪城 安井醫院

洪城邑 李啓遠

朝鮮日報洪城支局 支局長 朴源植 局員一同

株式會社湖西銀行廣川支店

洪城 戒惡揚善 無松至公 李成來

忠南洪城郡廳職員一同

洪城公立工業專修學校 職員一同

洪城公立普通學校職員一同

洪城郡洪州面五官里 洪城商事株式會社 電話五五番

京南線洪城驛前 穀物貿易精米 天一商會 主 俞熙濬

京南線洪城驛前 玄米調製勸奬組合 張芝演 電話八番 振替一三九六二番

洪城郡結城面龍湖里 朴榮信

洪城郡銀河面大栗里 金漢源

洪城郡結城面臥里 朴永卓

洪城郡高道面上村里 宋圭錫

京南線洪城驛前 李基永

廣川公立普通學校職員一同

洪城郡洪東面八封里 李丙雨

株式會社湖西銀行洪城支店 支店長 趙献球

京南線洪城驛前 泰昌精米所 主 崔泰鎭

京南線廣川驛前 絹綢布木 婚具雜貨 各種紙物 廣昌商店 主 姜允明

洪城郡銀河面鶴山里 鄭東旭 鄭東哲

洪城郡高道面上村里 高道釀酒組合

洪城郡洪東面金堂里 起昌釀造所 主 李寬儀

洪城邑 朴敦圭

洪城郡結城面星湖里 金炯翊

洪城郡結城面龍湖里 龍興昌商店 主 智益烈

洪城郡西部面新里 朴鍾憲

洪城郡結城面琴谷里 忠一商會 主 崔榮旭

洪城郡西部面梨湖里 金鍾學

忠南洪城邑 和洋雜貨 洪昌商店

洪城東門外 司法代書人 俞廷植

京南線廣川驛前 史景雲時計店

洪城郡廣川面職員一同

洪城郡銀河面長谷里 李聖純

洪城郡廣川面新津里 申世永

衡平社洪城支部 社員一同

洪城郵便局 局長 池田重義

洪城郡高道面杏山里 李漢祥

歐米經濟의十年史【二】

洪性夏

이에對한 賠償要求와 權利를누구가 否認할것인가 더욱이나佛蘭西는 慘禍한處地라 賠償金을밧지안코는 復舊의端緖를 得할수가업다 그런데獨逸은暗暗裡에 軍事計劃을세우고外國에正貨의預金을하야 賠償委員을欺瞞하려한다하며 可及的이면更生의根據를 너케하려고하는것이佛蘭西이다 포앙카레부리앙, 에리오等諸氏가모다賠償金을밧지안코는佛蘭西가復舊할能力이업다는것을宣傳한다 그러나 佛蘭西의如斯한主張의裡面에는無根한報讐心의發露를窺知할수가잇다 그는簡單한一例로證明할수가잇다 窮迫하다는佛國民의

公債負擔 의(一九二〇年頃)一人當은 九磅二志인十一데 英國民의一人當은百六十一磅四志라하니可히알수잇슬가하다

第四獨逸은엇더한생각을가젓는가 大體로世界大戰의責任이獨逸에잇다고主張하는것은誤解이다 오히려戰爭의責任은佛蘭西의狂的帝國主義에서생긴報復心과 英國의資本家的帝國主義의野心에서 激發된바이다 賠償金支拂의責任이업슬것은明白하다 그리고獨逸은强度로貧窮하다 貧窮한것만큼賠償金支拂能力이업다 마치닭을못은뒤에알낫키를바라는格이다 獨逸을貧窮에陷케하고또다시賠償을支拂하라는것은聯合國側의無理한主張이며要求이다라는것이獨逸의見解이다 이와가티列國의생각이모다다르고보니賠償金案이規定은되엿스나 잘履行되지못할것은無理가아닐가한다

二、賠償問題(續)

世界大戰의總決算을하고 世界로하여금平和에 復歸케하려는形式上意義를가진것이벨사이유條約이다 그럼으로表面으로는처윌손의十四個條가 無賠償無倂合을高唱하엿든것이다 그러면果然內面에잇서서도相副하엿든가 그러치못하고自國資本主義發展을圖謀하려는 正義人道의假面을쓴代表者들의 帝國主義的掠取狂의 活動이엿섯다 그는前述한바列國의賠償金問題에對한態度로써明白하다 그런데條約에는 그自體에만흔矛盾을包藏하야 不久에更히淸算을하지안코는안되게되엿든것이다 벨사이유條約에잇서서獨逸의再興을豫見할수업섯든것은勿論이오事實에잇서서不可能을强要하엿다 强要하는 그들이無理인것을몰낫든가 그들은各其自國의資本家的帝國主義의利益에만着眼하고條約面에나타나는矛盾이라든가撞着에는 何等留意가업섯다 英國은自國의要求를實現코자하엿고 佛國은佛國의要求를實現하려고하엿다 그런데이雙方의要求는同時에兩立할수업섯다 그럼으로더욱이條約面에는內的矛盾을滿載하게되엿든것이다 그는即立할수업는利害相異한英國의資本主義와佛蘭西의資本主義의要求가同時에벨사이유條約에規定되엿든外닭이다 이現象이賠償問題에도顯現하엿스니 먼저平和條約이成立되고賠償問題가뒤로밀린點이다 勿論賠償問題를뒤로밀은것은 獨逸의經濟力即賠償支拂能力如何 또各國의損害額決定이容易치못한關係라하겟다 그러나重要한點으로말하면 各國의利害가不一致한外닭이다

獨逸은벨사이유條約에依하야聯合國에汽船,石炭,鐵等의引渡를履行하야獨逸産業에根本的打擊을當한後 다시巨額의賠償義務를負하엿다 이것은獨逸이戰敗者로서의負擔이다 條約第八編「賠償」의第一附屬書에依하면 獨逸이正當한報酬가업시 勞働을强制함으로써人民의受한損害 主로獨逸兵이한虐待行爲(虐殺,追放,拘留,俘虜命令,海上遭難又는强制勞働의結果로生命又는健康의危害)의犧牲者及其生存扶養者의損害等即賠償의總額을算定함에는 長期間을要하겟슴으로 獨逸은聯合國이賠償金額을確定하기前 聯合各國이各其産業及經濟生活의 回復에着手케하기爲하야 賠償委員會의定하는價格及方法에 從하야(金,貨物,船舶,有價證券其他로써) 一九一九年 二十年中及二十一年四月末日外지에爲先二百億金馬克에相當한額을 支拂할事를條約第二三五條의前半에規定하엿다 그規定에依한獨逸의履行은如何하엿든가 獨逸은完全히履行하엿다主張하고 佛蘭西는八十億金馬克에 不過하다고主張하엿다 그런데英國에서는 獨逸에有利한辯論을하엿나니 辯論中에滋味스러운挿話가하나잇다 當時英國議會에서所謂二百億金馬克問題의報告에잇서 大藏長官의報告와大藏參政官의報告가 一週間을隔한사이에差異가만햇다는것이다 單純한事實이지만 얼마나賠償問題에對하야 英佛間의處地가다른가를알수잇다 其實獨逸이이二百億金馬克의 完全履行이遲滯된原因의一은 壤圖國이分離됨으로獨逸이單獨으로條件을實行하게된外닭도잇다

又條約二百三十三條及第二附屬書第二項에依하면 米,英,佛,伊,日,白,「유-고-슬라비아」에서各委員을組織케하고委員會는各國의損害額을 一九二一年五月一日以前에確定하야 獨逸政府에通告하기로되엿다

賠償問題를爲하야도만흔會議가거듭하엿다 所謂또-쓰案이完成되기外지만하야도二十三回의會議가잇섯다한다 會議史를날코자하는바이안임으로從來有効하엿든者만을말하겟다 一九二〇年七月스파會議에서는 列國賠償率을議定하엿스니 即

佛蘭西	五二%
英吉利	二二
伊太利	一〇
白耳義	八
葡萄牙、日本各	〇、七五
希臘等諸國	六、五
合計	一〇〇、〇〇

賠償總額에對하야는 一九二一年五月倫敦會議에서協定되엿스니 總額이一三二〇億金馬克이다(外에中立國白耳義侵犯에對한負擔四十億金馬克合一三六〇億金馬克의賠償金支拂命令을發하엿다) 倫敦協定에서作定된總額一三二〇億金馬克의支拂은三種의公債로分하야

A、一二〇億金馬克 一九二一年六月十五日外지에交付

B、三九〇億金馬克 一九二一年十月一日交付

C、八二〇億金馬克 B、와同日交付

A、B共히五步利로하고 C는他日A、B公債의元利支拂에餘裕를生하야 C가市場에出現할時에利子를付하기로하고 獨逸은이에對하야 每年額面의六步를支拂하되 其六步中五步는 利子、一步는每年抽籤償還에充當하고 其基金을設하기爲하야年三種의 支拂義務를負擔하되 一은二〇億金馬克 二는 獨逸輸出金額의二割五步 三은同輸出額의一步에相當한金額 但二는반드시輸出에서徵收하되 三은이에相當한金額으로써足함 그러고이것은 證券에對한將來利子支拂의積立金으로!

支拂期는二十億金馬克은一月 四月 七月 十月의各十五日 輸出額의二割五步는 二月 五月 八月 十一月의各十四日에 但一九二一年만은特히第一에對하야 五月末日外지에金貨又는承認이有한外國手形又는三月後支拂의大藏省證券으로十億金馬克에限하고 輸出分에對하야는一九二一年外지十一月十五日分부터始作하기로하엿다

獨逸은이에第一回分으로一九二一年五月末日外지에現金一億五千萬金馬克과 大藏省證券으로八億五千萬金馬克을支拂하고 大藏省證券은八月末日外지에償還하엿다 그러고輸出分의第一回의支拂賦金約三億金馬克은現物로支拂을完了하엿다

그런데一九二一年末에至하야獨逸은一九二二年의一月及二月의支拂이不可能한事를賠償委員會에通告하엿다 이에對하야十二月에는英佛首相은倫敦에서相會하얏고 一九二二年一月에는다시會議를開催하얏스나 結局은不得要領이되고 終末에는賠償委員會에서爲先一、二月의支拂을猶豫하고一月十八日을始初로十日만큼三千百萬金馬克을支拂케하기로되엿다 그래서三月十八日外지에 二億八千百九十四萬八千九百二十金馬克을支拂하엿다 이에獨逸은 賠償委員會에서決議한바 一九二二年度의支拂方法을承諾하게되엿다 即一九二二年度에는 現金으로七億二千萬金馬克 現物로서十四億五千萬金馬克을支拂하기로하엿다 그現金支拂方法은 西月十五日에千八百五萬一千七百九十金馬克 五月부터十月外지의每十五日에五千萬金馬克 十一月十二月에는各十五日에六千萬金馬克을支拂하기로하엿다 그런데獨逸은六月外지는非常한苦難을當하면서支拂을履行하엿다 그러나獨逸이七月八日에至하야七月十五日分의支拂履行이再次不可能하다는것을 賠償委員會에通告하엿다 賠償委員會는 約千八百萬金馬克을獨逸로부터領收後分配未完了期間에生한利息과 賠償委員會가獨逸染料放賣(米國鐵物組合에)代金等中에서獨逸에貸付하야五千萬金馬克의七月分을履行케하고다시八月末의賠償委員會에서는八九月分現金支拂及其間에何等協定이成立되지못하는째는十月乃至十二月의現金支拂에對하야 六個月期間의大藏省證券으로支拂하고此를全部白耳義에交付하기로하엿다 其後獨逸銀行支拂의 大藏省證券 一九二三年二月十五日期限의四千七百四十萬金馬克及三月十五日期限의二億七千萬金馬克의二種을履行하야 賠償委員會에引渡하엿스나

이에이르기外지實施의經過는 [illegible] 傾注하엿스며 計劃으로써 互相牽制하얏든것이다 [illegible]中에도 獨逸은賠償을어느程度外지履行하엿든것이다 無誠意를口實로 루-어를占領하기前外지에獨逸이履行한額數에對하야는 互相의主張이區區하야 確定한것이업다 그러나其中多少參考가될만한統計를들면다음과갓다

一、休戰當時로부터一九二一年四月外지에支拂한것

現金支拂	一三一、一三一、〇〇〇
休戰條約에依한引渡	[illegible]
動產	[illegible]
物資支拂(原料等)	[illegible]
海底電線	六九、〇〇〇、〇〇〇
合計	[illegible]

二、一九二一年五月부터一九二三年四月外지에支拂한것

現金支拂	[illegible]
休戰條約에依한引渡	[illegible]
現物支拂	[illegible]
合計	[illegible]
總計	[illegible]

即七十億에達하는 額을支拂하엿스며 其後다시一億二千萬金馬克의現金支拂을하엿스며 其外에도相當한巨額의物資引渡를

이가튼對獨聯合國의平和條約은政治上或은 人道上果然得宜한것인가는보지안는다할지라도 經濟的으로보아確實히 不條理한處置이엇다 그러나資本家的帝國主義의政策으로보아서는 運命가當然한政策이라고할수잇슬것이다

『쩌-날리슴』의方向과 近代新聞特徵一般

金武燕

一、序論

問題는그다지單純한것이아니다 同時에이問題에對하야는勿論여러가지條件도잇슬것이오 따라서多方面으로論議도만흘것이다 그러나나로하야곰 나의생각한바를表現할權利를가지지못하엿슴으로如實히表現할能力도업거니와 또한短促한時間으로는 本問題에對한詳細한論評을加하기는到底히不可能한일이다 그럼으로諸般具體的論評은略하거니와 如何間朝鮮에잇서서는長久한時日을經過하며 朝鮮人側民間經營으로는言論機關하나가업다가 往年己未年以來에幾個의言論機關이잇슬뿐이다 그러나複雜多端한朝鮮社會에서는 經營當局者로하야곰難說의苦心을다하게하엿다 보아라! 言論의不自由! 經濟의大恐慌! 等의諸般關係는因하야停止,禁止,여러가지 厄運을逢着하게되고 조금하면 筆者는勿論이요 發行人 編輯人等의多數한犧牲者를내어엇스며 甚至於機關自體外지存續하지못하게되엿다 그리하야現在에는 오즉殘餘의三個新聞과 몃個雜誌가잇슬뿐이요 其外에는各種宗敎機關의機關紙나 그럿치아니하면時事問題에는도대보지못하는 所謂原稿檢閱制의文藝雜誌와趣味雜誌等屬이잇슬뿐이다 果然世界를通하야가장短促한時日에經過의所有者이며 가장波瀾만흔歷史의所有者는唯獨朝鮮의新聞史가잇슬뿐이다! 그區區히持續하는現狀이야말로엇지朝鮮以外에 안社會에서볼수잇슬가?

이와가티新聞이나雜誌하나를經營하기爲하야 그機關當局者들은 複雜한朝鮮社會의渦中에서울어보도잇스며우서도보앗다 如斯한環境에拘泥되어잇는朝鮮의新聞雜誌가 將次그如何한結果를招來하라는지는모르거니와 이제筆者는朝鮮新聞界의過去를回顧하고 다시將來를考慮하야所懷의一端을披瀝코저한다 그러나이것은 現下朝鮮에서가장重大한問題 即言論自由에關한이라든가 또는經營方法에對하야論議코저하는바가아니다 朝鮮의諸新聞이 그自體의立脚地—主義와主張—의界線을明確히規定하지아니하고 或은『쩌-날리슴』的傾向도보이고 或은民衆을指導하라고 全力을注하는傾向도보이며 또或은隱然히支配階級의代辯者的役割을敢行하라는傾向도엽지아니하다 此等曖昧한混合的傾向이 一種朝鮮의特殊環境의所産임에는틀림업슬것이다 그러나此等傾向은몰이어新聞經營上莫大한錯誤인同時에 이雜多한傾向을一掃하고自體의立脚地를嚴密히規定하여야만할것이다 그러나우리朝鮮新聞紙의立脚地를規定함에는 몬저近代新聞紙의一般的傾向 乃至特徵을正當히理解함에잇슬가한다 그리하야筆者는本論으로朝鮮新聞紙의特徵과使命의論의序言을삼고저한다 ✕

問題는이로부터近代新聞이發生하기外지의經過는如何하엿든가? 하는問題이다

우리는過去의모든事實을 複雜한歷史에서도能히推究하고理解할수가잇는것이다

보아라! 社會는如何한時代를勿論하고 當時에發生한事件이라든가 또는그社會의一般的實相을民衆과民衆사이에傳하는何如한方法이든지엇섯든일은업섯다 그러나그것이新聞紙라는特殊의機關으로써發展되기는가장近代的事實이다

그러면新聞紙와갓흔機關이近代以前의民衆의意思機關으로써發展되지못하엿지全혀發展되지못하엿든것은엇재서인가? 이理由는印刷術의未發達이라는機械的理由도勿論有力하지아니한것은아니다 그러나우리는그보다도第一着根本的理由를推究하지아니하면아니된다 그러면그根本的理由는무엇인가?

近代以前의社會에서는이것—民衆의意思의表現은勿論其外事實自體의傳播—를絕對하엿든것이든事情이存在하엿든것이다 가장肅然히發展되엇다는所謂近代資本主義社會에서도 例로다투것이엄지마는 當時의社會組織下에서는 첫재로그社會에發生한事件에對한 一般民衆의正當한理解의所持가 一種의禁制이엇다 다시말하면一般民衆은決코正確한無知의所知者가되기를許與하지아니하엿든것이다 알아서둘재로社會的事實에對하야民衆은決코自己의意見을가질수가업섯다 假令가질수가잇다고할지라도 그것을社會的으로發表하는것을嚴禁하엿든것이다

이것은上述한바와가티能히歷史에서볼수가잇다

보아라! 讀者諸君! 이미잘아는바와가티 中國에서는秦나라의始皇帝가文書를焚燒하고學者를坑埋한史實이잇지아니한가? 그뿐이라! 기리사에서는「소크라테이스」를古來의宗敎를否認하는過激徒라하야 아데네의人民을蠱惑케하는國賊이라하야 甚至於그를賜藥하야죽인일이잇지아니한가? 아니 그뿐인가? 아니다! 우리는그外에도얼마든지이와가튼例를들수가잇는것이다(續)

文藝와映畫

漫談(三)

李慶孫

◇

佛蘭西의音樂靑年하나하 무엇인지二千餘圓으로製作을하야世界의자랑이니 第四段的이니하드니 이제는그러한소문도업다 돈이돈을 못벌도록만드니獨立이란될리가萬無한일이다

◇

그럼으로英國의昨年은政治이映畫藝擁護하는모양이다 그러나그것은둘부어서월취라先産業化하리너 産業이란구슨엇접저어안은소리나 이것은마치하로에젓단말여나 마여이지말고百尺식백이란소리와 조금도다름이업슬따름이다

◇

中國도政客들이南京이나上海로모히느라고散々한製作所에게勸하엿다는소문이 잇다 그러나中國에는다소活氣가잇는모양이다

◇

조선은인케아말로「하라맘나」가假個어려라고할만치 되여잇다 그래도 하기는하여야한다 그런事業들이 한날에富者들서넛식념어트리는데比하면 그다지過用은아니나 劇의意義를 보아서도하거는한다(오리)

詩歌

幸福이여!

李燦

幸福이여!
내몃번이나 혓수작에속아넘고도
그래도그대를그리워 주린배움켜쥐고
거리로바을로하염업시쏘다니며
찻고부른지 열이고또아홉해
아-그러나지금엔몸속에도그대를생각지안노라
그대아모리내약혼자(約婚者)일지언정
나는벌서현실(現實)의띄임에못견되어-
서름(悲哀)의색시와결혼하얏노니

흙

同人

이몸이새암들이된다면
오래동안매마른
누나의목을축혀주련만-
이몸이벗이된다면
오래人동안어두운
누나의가슴속을밝혀주련만-
이몸이흙이된다면
오-래동안시들은
누나의뭇을살려주련만……
오-그러나누나여!
락망마소서!
이몸은몃번두번죽어서흙되어서라도
거어치생물도빗도못도되어드리오리니-

나의동무네

咸海

이몸의 동무네여!
나는이럿케소래처 불러본다
젊은 그대들의
우렁찬 反響이듯고십허서
나는 밋친듯가티
주먹을 휘둘러본다
젊은 그대들의
소리쳐나가는 힘을보고져
地球의가슴을차고 걸어가는
거룩한 발자최여!
바다와가티 굽이치는熱이
그대들 붉으지안는가

래일생각

同人

래일을 생각하며
나는 이거리를 헤매인다
내故鄕
그러나 지금은 이몸조차붓칠곳업는 녯날의고향
떠오는봄이 신음을안人고
밤거리우에 넷노리생각한다
고개넘어도고개 또고개
人生의고개우에 발을멈추고
百또百里
千또百里
幻滅을안人고슬어지는봄이어니
다시래일을생각하며
나는 이거리를 헤매인다

烏石山넷城터

光成高普 洪顯禹

北關에곱히솟앗스니
烏石山넷터이로다
구비구비얼킨길우에
내너香氣찻노니
총검을버고잡든
靈魂들이여!
이곳을지키는者의
마음을아는가?
勇士의靈魂잠들어잇는이곳엔
廢城殘址의조악돌
골작이에모되어
소래처울고잇네
廢城을직히든
城門너조차
바아닌그잡이
무엇이란가
楚石의종드린
지나간그림자
그것을안고바우노니
烏石山이山城아!
그모양그姿態대로
길이인關門이나
직혀나다오

謹賀新年

(羅州)

榮山面雲橋里 河東秀
東良面[illegible]里 吳鳳烈
金川面院谷里 李奇順
羅州面[illegible]里 裵漢星
老安面永平里 金[illegible]
金川面石田里 鄭漢璧
洞江面長東里 朴德奉
老安面金安里 洪彦植
老安面良川天主敎堂 敎師 朴在秀
金川面新加里 金相仁
榮山面東水里 金東赫
南平鄕校職員 宋淵台
三道面松鶴里 吳奉洙
旺谷面東良里 崔寬鎭
多侍面伏岩里 林炳翺
老安面金安里 洪紀植
今谷普校 先生 梁吉成 趙寅吉 姜性煥
羅州錦城通 大正藥房
羅州南門町 大衆洋靴店 李寬鎔
南平面南平醫院 金世讚
榮山浦益濟堂醫院 李喆雨
羅州印刷所 主 金善浩
湖南線榮山浦 米穀商 文正周 徐亨伯 朴甲鳳
羅州郡廳前 齒科 羅肅山
羅州南門通 丸吉洋服店
羅州南門通 川原寫眞館
羅州錦城町 二錦興商店 綿布木主 丁在英
羅州南門町 雜貨商 金吉洙
公山面今谷里 水田商店主 李鳳奎
榮山浦 美允托
旺谷面月天里 雜貨商店 柳永斗

山浦面內基里 雜貨商 崔鎭泰
羅州郡茶道面鳳山里 洪泰憙
羅州邑內 鄭安民
湖南線榮山浦榮山醫院 醫師 崔翼鴻
羅州廣信精米所 白南善
羅州邑城 釀酒業 李昌洙
羅州郡茶道面楓山里 洪丙憙
羅州 朴奉一
湖南線榮山浦 明月館 主 金在基 韓蓮花 李春仙 朴春桃 金玉桃 金紅桃 林月仙 柳玉珠
羅州郡老安面金安里 鄭淳熙
羅州郡金川面 面長 李基元 書記一同
羅州郡山浦面 面長 韓百慶 書記一同
羅州郡老安面 面長 書記 金羅梁羅朴 長政東熹 厚錫圭錦淮
羅州面職員一同

羅州郡 細枝面職員一同
羅州郡平洞面 面長 宋光洙 外書記一同
羅州面本町 司法代書人 李啓斗
羅州郡廳
榮羅金曜會
羅州郡老安面永平里 長友會長 金基碩
羅州郡多侍面東谷里 崔承文
三道面職員一同
金川面 釀造業 金啓南 崔俊淙
湖南線榮山浦 酒類釀造組合長 吳奉煥
羅州郡榮山面職員一同
羅州郡羅州面職員一同
羅州警察署職員一同
羅州郡旺谷面 辛泰奎 李賢洙 李鍾寬 李承輔 李炳瑄 申奇業
羅州郡羅新面土界里 許國香
羅州郡多侍面東堂里 柳泰錫
羅州郡洞仁面辰泉里 朴鎭碩
康道面職員一同
多侍面職員一同
文平面職員一同
羅州郡平洞水利組合 張甲州 金鍾寬

羅州郡山浦面德城里 張泰善
老安面雙溪里 金熙文
老安面桂林里 盧日鍾
羅州面竹林里 尹南鉉
洞江面職員一同
本良面職員一同
羅州本町 司法代書人 丁基哲
山浦面山浦里 尹相千
公山面今谷里 雜貨商 李敬煥
朝鮮殖產株式會社榮山浦支店
羅州 貨物自動車部主 朴興柱 電話五四番
羅州邑內 各種精米業 朴鳳德
羅州 馬橋道 元商店主 鄭福基
羅州邑內 昇太洙
羅新面松月里 崔升煥 電話一〇番
羅州 金平明
羅州本町 無名氏
羅州 平安醫院 康秉洙
羅州邑內 李亨煥
金川面洞岳里 朴用然
羅州 朴正業
羅州支局 宋相基 金昌容 崔南九 金亨浩

(鎭川)

鎭川 鄭性勉
衡平社鎭川支部
鎭川邑內 金炳熙
鎭川邑 鄭東日
鎭川郡栗月面松斗里 申泰福
鎭川郡栗月面松斗里 道評議員 金奎敦
鎭川郡梨月面長 方善容
鎭川文白面玉城里 朴來容
鎭川郡文白面玉城里 金用根
鎭川郡文白面玉城里 趙南植
忠北鎭川邑內 朴相熙
鎭川 香川浦生
忠北鎭川邑內 金承燮
鎭川邑內 李龍漢
忠北鎭川郡廳 盧炳植
鎭川郵便所 金興福
鎭川郡鎭川面邑內里 李重均
鎭川郡鎭川面邑內里 崔仁錫
鎭川邑內里 禹顯基
鎭川郡邑內里 朴壽鳳
鎭川邑內里 朴貞根
鎭川郡柏谷面石峴里 尹永翰
松谷面九水里 李鍾浦
鎭川土曜會
忠北鎭川 聖成女學校

1929

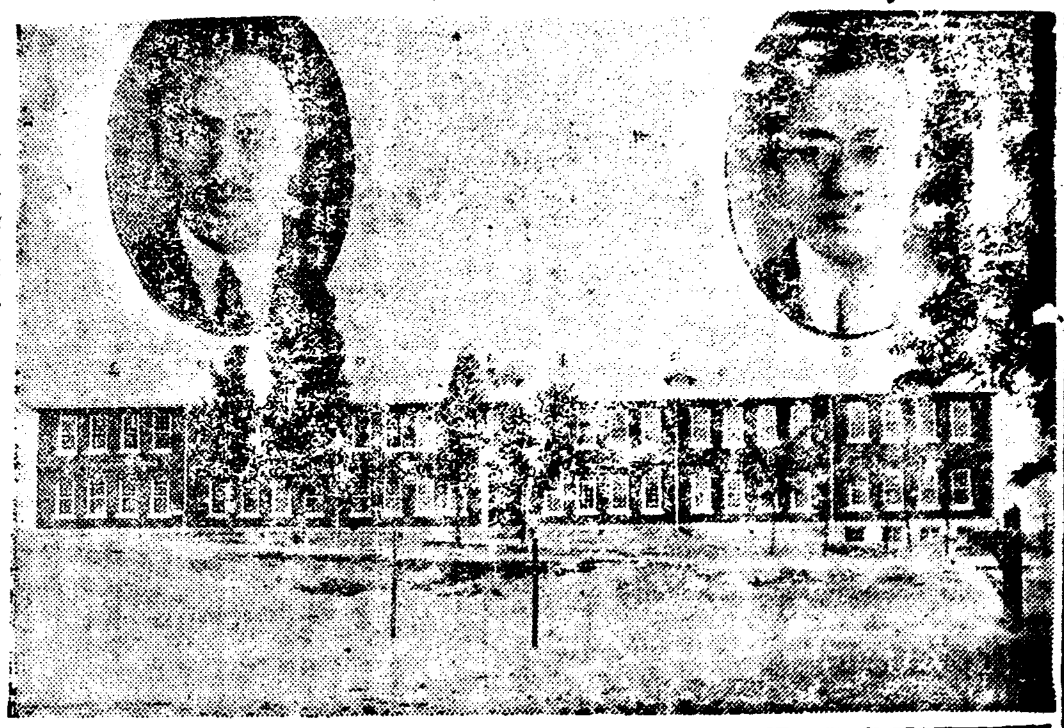

平壤光成高普 財團法人으로認可
백선행씨와김씨의량인이 긔부한삼십만원을교재로 金校長以下諸職員의熱誠으로

지금으로부터 약 삼십여년전에 창립된평양광성보통학교(光成普通學校)는그동안 만흔 총준(聰俊)을길러조선모든사회로보내여만흔 공헌을 낫타내엿스며 방금 칠백여의다수한어린학생들을 수용하야 장차새로운조선의 일군을길러내는중이다 이학교는 동교 교장김득수(金得洙)씨와 학감(學監)홍긔황(洪箕璜)씨이하모든교원제씨의시종이일관한 헌신뎍 노력과활동으로말미암아 제반시설이 충실함을짜라 조선에잇서 민간초등긔관으로는 도모지 손색이업는모범뎍 교육긔관이엿섯는바 재작년일월경에평양백선행(白善行)씨와김씨(金氏)량인이특히동교를위하야시가약삼십만원가량되는토디를긔부하자동교에서는이것을교재(校財)로세우고즉시당국에재단법인가원을하엿든중약이년이경과되자작년십이월이십사일부로 재단법인긔백(財團法人紀白)광성보통학교로 인가되엿는데 미약한조선교육계에 이런깃거운일이잇슴은 일반사회로서 경하할만한일이며 또는조선민간교육계에 큰이채를 나타내이고 잇다더라(평양)

(사진은광성학교와김교장(右)홍학감(左))

사돈老婆죽이고 怯이나서自殺
개도야지가티부려먹고 일안한다고때려죽인후 罪惡發露를두려하야

강계군공서면회룡동남파참(江界郡公西面回龍洞南坡站)에거주하는한상률(韓相律)(三七)이는 견마(犬馬)와가티부리든륙십이갓가운사돈로파리성녀(李姓女)(五七)를일을잘하지못한다는리유로란타하야상해치사케한사실이세상에나타날을두려워하야목을매어죽엇다는데 이제그 자세한내용을 탐문한바에 의하면전긔리성녀는사고무친척한몸임으로할수업시철모르는아이들과가티사돈집인전긔 한상률의 집에가서일을하여주고 겨우어더 먹고잇든바 지난십일일 저녁에넘우추음으로 화로불을 쪼이고안젓는것을전긔상률이가보고일은하지안코 불만쪼인다는 리유로륙십이갓가운 사돈로파를 란타하야 수처에상처를 내여전긔로파는병석에서십사일을신음하다가드듸여압흔가슴을부둥켜안고 불귀의객이되엿다는데 상률은곳시체는집뒤에암장을해버리고말대로비밀에붓처오든바요즘에와서차차자긔의죄가세상에나타나게되자 그는암해닥쳐오는바탕을 두려워하야 지난이십육일아츰아홉시경에 집뒤 상여막(喪輿幕)에들어가서죽엇다더라(강계)

債鬼에게졸려 飮毒自殺한
◇룡천군하의오십로인 悲慘한社會相의一面

룡천군룡천면 신년동(龍川郡龍川面新田洞)에거주하는 고녕련(高寧連)(五五)은 마흔년간말을당하야 여러가지채권독촉(債權督促)이심하고 더욱히대정수리조합(大正水利組合)의수세(水稅)독촉(督促)에 참아견듸지못하야 최후로자살을각오하고 지난이십칠일정오에 다량(多量)의양잿물을 먹엇는데 그고민하는것을 집안사람이 발견(發見)하고 즉시룡암포 영천의원장김병호(龍岩浦永川病院長金丙浩)씨를청하야 응급치료를한결과 생명은구하엿스나 매우위독한상태에잇다더라(룡암포)

江景衡平事件 無事히解決
이십사일부터

충남강경(忠南江景)에서무리한도살수비문데로 도살장을 관리하는 학교조합(學校組合)당국에 당디형평사에서 결녀항의를한다함은 긔보하얏거니와 지난이십사일에 장지필씨외 대표위원(張志弼氏外代表委員)이학교조합을 방문하고 과다하기로전선에 례가업는도살 수수료의감하조건과 무리한 규뎡으로부당한 착취를 자행한도살수속비 폐지조건이며수육매매인뎡서압수(賣肉賣買認定書押收 不當)「이동표압수사건」인조건을 들어 항의를제출하얏든바 결국학교조합측의 큰 실수으로 도살수속비와 이동표압수는 못하게되어서 이래수개월이나걸든 수육판매업자의 중대한 사건는무사히해결되엿다더라(강경)

咸安讀者景品抽籤結果
각등을발표

본보함안지국(本報咸安支局)에서 신년축하의 의미로지난십이월십오일 현재독자에게 배부해드린경품권(景品券)을예뎡과가티 삼십일일정오에 독자제씨의립회로추첨한결과

▲一等 一五四號▲二等 一四二號▲三等 一三八號

이며 상품은예고(豫告)한바와가티

▲一等時計一個▲二等本報二個月購讀券▲三等本報一個月購讀券

등으로당선된독자는경품권을가지고본보함안지국으로가시면상품을진뎡할터이라더라

宣川의强盜 三時間에五處襲擊
지난삼십일밤에나타나 警察이活動하야犯人檢擧

지난삼십일 오후열한시 부터삼십일일 오전두시까지 도합세시동안에 선천대산면 인암동(宣川郡臺山面仁岩洞)김행순(金行舜) 외다섯집에서는 강도에게종액사십원을 강탈당하엿다는데이급보를 접한본읍 경찰서에서는범인이입읍(入邑)한것을알고비상활동 하여동일 오전여덜시경에천남동(川南洞)로상에서엿(飴)을사려든엇던수상한자를데포하여 취됴한결과 동면길성동(同面吉星洞)사는당년이십오세의리학엽(李學燁)으로진범이판명되엿다더라(선천)

醉漢凍死
종성군에서

함북종성군풍곡면풍천동(咸北鍾城郡豐谷面豐川里)에 사는한태호(韓泰虎)(三六)는동리에사는주모(朱某)외다섯사람이종성대안(鍾城對岸)제사집에갓다가 지난십이월 십칠일술을만히마시고 집으로 돌아오던길에종성군풍곡면관산동(鍾城郡豐谷面館山洞)한승운(韓昇雲)의집에서 약오십메돌(五十米突)되는곳에서 술이 취하야길가에누은것을그대로두고동무들은집으로갓슴으로 한태호는 그만얼어죽엇다는데종성공의차덕규(鍾城公醫車德奎)가시테를검안한결과 처음에는 피살(被殺)의혐의가잇섯스나 자세히 검안한즉술이취한후에 애쓰고 돌밧헤기여다리와 얼골에 상처가된것이라더라(북창평)

아비싸린자식

의주군광성면연대동(義州郡光城面煙臺洞)팔십사번디량성호(梁誠昊)(四五)의둘재아들 세태(世泰)(二四)는지난십일경에자긔부친량성호가돈을잘주지안는다고 부수란타하야피해자는방금치료를밧는중이라더라

一九二九年이幸福의門를 두다리게되이「스폿스맨」의가슴은 또다시뛰놀고 또남을것이다

延專遠征隊 4對0再敗
對全中國軍에게

延禧專門學校上海蹴球遠征隊는去廿九日에全上海軍에게四對一로(李榮俊負傷이主因)敗한以後新年을마지하야上海에서屈指하는强敵인 上海中國人聯合軍과一日午後二時부터中華蹴球場에서開戰한바時不運하야四對零으로遠征第二次의敗淚를먹음게되엇다더라 (二日上海特電)

大每主催第十一回 中等校蹴球代表
五六七의三日間擧行

大阪每日新聞社主催의第十一回中等學校아式蹴球大會는來五六七日(三日間)에亘하야大阪甲子園에서擧行되리라는바各地代表學校의決定은다음과갓더라

平壤高普▲廣島一中▲富山師範▲御影師範▲滋賀師範▲青山師範▲明星商業▲愛知一師

等의八校인데平壤高普校는 一日午後六時十四分에大阪에到着하야意氣衝天의氣像으로昨二日부터는甲子園球場에서猛練習을거듭하고잇다더라【東京電】

美讚의運動家
延專 金泰浩

—【1】—

正當하게싸우자 勝敗는반드시論할것이다 일즉이某國에잇서서行하야진「마라손」競爭에잇서서 出發時부터한사람은先頭에서기始作하야놋先頭를他人에게빼앗기지아니하얏슴으로누구나그사람의優勝을疑心하는사람은업섯다 그사람은依然히同一한步調로先頭를占領하얏섯다然이나第二로그뒤를追擊하야오는靑年이잇섯다 이사람이先頭의사람을본즉잘모르고反對의길로뭇뭇하게뛰어가는것을보앗다이것을본靑年은큰소리로先頭의사람을불럿다『여보시오 그길이안이외다』先頭사람은도라다보고처음으로自己의길이틀인것을알고 그사람의부르는소리에感謝함을表하며 도라보앗섯다그리하야先頭사람은『여보시오나는길을잘못드럿스니當身이몬저다려주시오』라고말한는그사람은『아니오 當身은처음부터先頭엿소길을잘못드러서느젓스니當身이몬저다려주시오』이러케서로謙讓하야先頭에다르라고하다가最終에는할수업시되엿다

林巨正傳 (38)
碧初 洪命憙 作　夕影 安碩柱 畫

七、반정

관하인들이 리큐데에게『틈니다』고고 (참) 하고섭섭하다 나서며 저의들에게 짓거린다

『리큐데뒤에섯는것이 주삼의 딸이지잘생겻네』

『리큐데가상투 쏫처지 쎄진모양이야』

『진작일엇더면 예다가관비나 박어줄걸』

『관비두박엇더라도 네나버게 차례가오니 게집이라면 느침을흘리는 수노놈에게 조흔일이지』

주팔이는 길연해 비켜섯다가 관하인들이 지나간뒤에 집안으로 들어왓다 주팔이가 형과형수를 보고난사이 별연고업느냐고 인사하니형은

『별연고잇지 그런 김서박이 리큐데나리가되엇서』

하며싱글벙글 하고형수는

『사위나리가어쩌도 아재말합되다 어서가보오』

하고손으로 웃방을 가르친다

주팔이가 형수를보며

『아주머니사위나리가 권人날바든바머를 속에처부 해두지 나아헛습되까?』

하고우스니 형수가 웃소리도낫추어서

『내가 아재더러말이지 처음에는혹시 오금이라도 바히지 안흘가조금 걱정스럽더니 지금내가 넘우 위해 주니까 과해서손복하겟다지 봉단이하고 내외사이가 경치게조흐니까모두가덥히는게야』

하고목을움츠리고웃고난뒤말을니어

『여보아재 관가에서찬수를내보냇지 쇠고기 도야지고기김치젓무까지 내보냇서 정작데일긴한쌀은아니 내보내고 우리도자긔네와가티 닙쌀밥만 먹고지내는팔자인줄아는게야』

하고쩍쩍혀를찬다주팔이가

『쌀이업거든밧구어오지요』

말하니그형수는

『아재도 밧구어올사이나잇든가요? 어케웃말 간난이집에가서쌀한말을 꾸어왓서요 그런가트면 엇느니못주겟느니 말청부리고극기를체라도 속히 갑흐라고놀번스부번 당부하고 줄사람이사위나리 대접한대스터니 두말업시내줍되다 그려』

하고이야기하는데이쌔웃방에잇는리큐데가 주팔이가 온것을알고와서보기를기다리느니보다나가보는것이편하겟다고생각하고술그먼이방문을열고나서서

『여보주팔이』

불르니주팔이가형수의이야기를듯다가말고리큐데잇는곳으로오는데 리큐데가 마조나가서 주팔이가 인사할사이도업시주팔의손을잡으며

『기다렷네 어서방으로들어가세』

하고 손을잡은채 웃방문압까지가서 방문을열어주며 먼저들어가라고하니 주팔이가 몸을움새고 리큐데를 돌아보며

『귀천(貴賤)이달르니 상하(上下)를 차립시다』

하고 웃는데리큐데는

『이방은잠시라도내방이요』

하고서 주팔의말투를 본바더

『주객(主客)이 닫으니 선후(先後)를차립시다』

하고웃는다

리큐데와 주팔이가 방에들어와안진뒤에 리큐데가 자긔의전후래력을대강이야기하고 란상의 신분이돌어낫다하더라도정분이야 어듸갈것이 아닌즉될수잇는대로 권人날과가티 지내자고부탁하니 얼골에 우슴빗을가득이 씌우고 이야기를듯고 안젓든주팔이가 그부탁을 바둘때는고개를외치며

『권이라고 량반이신것을짐작못한것이 아니지만 남의눈에괴상히 보이도록 미리짐작하는체할까닭이업슴으로그렁저렁지냇습니다 지금도 발서권날과갈릅니다 그런데압흐로는 갈사록더할것이니 정분은정분대로속에나두고지내지요』

하고정색(正色)한다 리큐데는

『주팔이가튼사람이 천인으로썩다니될말이요 국가의불행이야』

혼자말로한탄하다가 주팔을바라보고

『내가서울가서 긔별하거든 질녀들다리고오게 그리하야 서울서가티 지내보세』

자네형님내외는내가가만히생각해본즉 서울와서 산다고해야별수업슬것이요 두집사이에서로비편만할듯하니 시골서 그대로 살게하지두서너식구가 먹고지낼것은 내가담당암세 그런고 내가아는수령(守令)이올때마다부탁이나 해두게되면 이때것보담은 낫게지내겟지』

하고말을그치엇다가다시니어

『어련할것이아니나 내가떠난뒤의일은 자네만밋네』

말하니 주팔이도고개를 공손히 숙덕이어그부탁은밧는다는뜻을보이엇다 그때주삼의 안해가리큐데의 아츰상을가지고 들어왓나 리큐데가외상을밧고안저

『밥한그릇만 더가저오너라 주팔이와가티먹지무어』

하니 주삼의안해가 주팔이를돌아보며

『아재그리시지』

하는데 주팔이는

『아니요 놓넘치고가리먹자요』

하고리큐데를향하야

『만히잡수십시요』

하고벌어서방밧그로나갓다

謹賀新年

(新浦)

咸南新浦六臺西里 海產業 洪貞杓

咸南新浦六臺西里 海產業 李學年

咸南新浦六臺西里 雜貨商 車斗幹

咸南新浦六臺 海陸物產委托及貿易 鮮魚明太子製造業 李鎔豪兄弟商店

咸南新浦六臺 明太漁業 金基東 (原籍利原)

咸南新浦六臺 明太漁業 李亨燮 (原籍北靑郡居山面□里)

咸鏡線新浦驛前 米穀 繩叺 石油 作業用 고무 日用雜貨 衣服 新浦勞働組合消費部

咸南新浦港 貿易商 森野商店

咸南新浦港 貿易商 永新商店

咸南新浦港 海陸物產貿易商 金進亨

咸南新浦港 陶器 고무靴 新舊書籍 李炳憲商店

咸南新浦港 龍興商店 主 申龍植

咸南新浦港 金城醫院 醫師 金義穆

咸南新浦港 雜貨商 李成柱商店

咸南新浦港 明太卵製造業 姜錫鎬

咸南新浦港 貿易商 德興商店 新浦出張店 主 黃炳化

咸南新浦港 商 金永根出張店 主 崔秉珠

咸南新浦港 金鶴羽

咸南新浦港 三和時計店 主 咸永弼

咸南新浦郵便所長 陳炯澈

咸南景武驛前 盧武釀酒場

咸南洪原郡雲浦面 觀光學校 職員一同

洪原郡德源公立普通學校 校長 崔舜河 訓導 朱洛乙 同 朴枝璉 同 朴泳極 同 韓澤曜 同 李奎七

洪原郡德源面事務所 面長 洪性信 會計員 金杓鎭 書記 姜昇俊 金鎭儀 韓忠楨

洪原郡龍川面 私立普通學校 敎員 全丁聖 金□龍 全□禎

洪原郡龍川面事務所 面長 朴林洙 會計員 金攝基 李柱丸 書記 全敬昌 金東軾

咸南北靑郡六臺漁業組合 組合長 李鍾三 理事 金一彩

咸南新浦六臺 貿易委托業 金亨洙 (原籍洪原邑)

咸南新浦六臺 濟世藥局主 李舜鳳

咸南新浦六臺 牛車勞働組合 常務 李亨洙 金英基

咸南新浦六臺 諸肥料 明太子製造業 金弼遠 徐台煥

六臺勞働組合員一同

咸南新浦六臺 海產業 金鎬瑩

咸南新浦六臺 明太子製造業 崔浩承

咸南新浦六臺 海產業 宋元甲 (原籍明川郡下古站□)

咸南新浦六臺西里 肥料製造專門 ㊥中瀨哲治

姜甯乾

咸南新浦港 海陸物產 貿易及委托買業 天日商會 主 禹鼎九

咸南新浦港 朝鮮料理 新興館 主 劉炳瑞

咸南新浦六臺 海陸物產貿易委托業 明太子專門 金珍基商店 電話 [illegible]

咸南新浦港 倉澤罐詰工場

咸南新浦公立普通學校 校長 佐佐木一郎

咸南新浦公立小學校 校長 和田兵馬

新浦港 雜貨商 金秉俊商店

新浦港 姜鍾鍔

咸南新浦驛前 洪昌旅館 主 陳九根

咸南新浦六臺 明太漁業 朴允漢 (原籍利原郡東面豐岩里)

咸南靈武驛前 朝鮮日報社靈武支局 支局長 康鳳漵 記者 申鳳漵 六臺駐在記者 金炯基 新浦駐在記者 崔鳳喆 右記者 康濬明

(醴泉)

醴泉郡龍門面上金谷洞 醴泉採藥本舖 醫生 梁德洙 日新堂藥房 振替口座京城一一〇六七番

於慶北釀造品品評會 藥酒一等賞受領 醴泉酒造株式會社 電話四六番

道評議員 張基生

慶北線醴泉驛前 承認 株式會社 金泉合同運送 醴泉出張所

醴泉邑內 普生醫院 醫師 石樫 電話五〇番

慶北線醴泉驛前 承認 ㊀鮮一運送店 電話一九番

醴泉穀物商組合

慶北線醴泉驛前 ㊦元豐運送店 電話二二番

料理業 芙蓉館 主 高山 藝妓 金花 李春花 中心 咸花子 朴錦蘭

朝鮮料理 太和館 藝妓 朴小蘭 徐弄仙

醴泉邑內 酒類其他食料品 崔漢明商店 電話九番

(牙山)

醴泉邑內 慶北印刷所 主 尹道健 姜斗元

牙山郡溫陽面溫泉里 衡平社牙山支部

牙山郡仁州面事務所職員一同

牙山郡靈仁面事務所職員一同

牙山公立普通學校 校長 坂本强

牙山郡靈仁面牙山里 鄭錫靑

牙山郡仁州面貫稅里 韓奎東

牙山郡仁州面文方里 朴性說

牙山郡靈峙面靈星里 李萬鍾

牙山郡陰峰面東川里 南鳳熙

牙山郡靈仁面新峴里 鄭□植

牙山郡靈仁面新峴里 鄭鳳植

牙山郡仁州面貫稅里 姜奎大

牙山郡仙當面大井里 黃明顯

牙山郡仙掌面大井里 無名氏

牙山郡靈仁面牙山里 蔡□錫

牙山郡靈仁面牙山里 趙南吉

牙山郡靈仁面牙山里 李□得

牙山郡靈仁面牙山里 李相薰

牙山郡仁州面貫稅里 林相春

牙山郡靈仁面上星里 朴世榮

□島郡私立金堤學校 校長 李海允 敎員 孫斗憲 敎員 朴相淳

兵營三仁里 李春漢

兵營金融組合長 金容善

唐津郡郡東面職員一同

唐津郡牧里精米所 劉載義 電話六九番

唐津郡公普校學務委員 朴魯珍

唐津郡南城舖 金洛中 電話七二番

唐津郡城田面城田里 實業 鄭在振

兵營 鄭春蕉

唐津郡邑內 金山洋襪工場 電話六八番

唐津 郡守 金東坤

唐津郡牧里 浮遊屋妓生 李桂仙 李春海

唐津郡白金浦 海陸物產委托 車鍾彩

唐津郡庵川面 面長 申泰星

唐津郡牧里 浮遊屋主 黃贊葵

唐津郡郡東面 濟世醫院主 金在大

唐津兵營 古郡面長 李廂在 職員一同

牙山郡溫陽面溫泉里 光成旅館 韓光鎬

牙山郡溫陽面溫泉里 米穀委托業 三星商會

牙山郡溫陽面溫泉里 溫泉自働車部

牙山郡溫陽面溫泉里 光興旅館 李光周

1929

昭和三年度 仁川米豆移出과 臺米及外米의移入

昭和三年一月以降仁川港米豆의移出及臺米又는外米의移入統計에依하면玄米의移出은三十八萬一千二百三十一石으로二年度에比하야五萬五千百五十七石의增加를示하고精米의移出은百二萬一千二百八十七石으로昨年度에比하야二萬二千四百二十一石의增加를示하엿스며籾米는五萬三千二百五十七石으로二萬二千三百十六石의增加大豆는三十六萬一千五百二十六石으로四萬三十五石의增加이엇고臺灣米의移入은一萬五千五百七十一斤으로一萬八千三百二石의減少外米의移入은二萬八千八百七十三石으로九萬八千六百四十七石의激減을告하엿더라(仁川)

黃海道沿海 船路不通 結氷으로

鎭南浦汽船株式會社에서는黃海道甕津江津(龍首里)와龍塘浦新換浦에往來케하든汽船은十二月十八日부터航路가結氷되어休航케되엇다는데今年도浦와安岳猪島間交通은如前하다더라(鎭南浦)

尙州新幹支會 三回定期大會

慶北尙州新幹支會大會는豫定과가티去三十日下午二時에本會館內에서金億周氏司會로開會하고臨時執行部選擧에들어가議長朴正鉉副議長金億周書記池璟宰氏會錄朗讀과金億周氏經過報告를맛치고左의事項과任員을選擧한後同五時半에萬歲三唱으로閉會하엿다더라(尙州)

◇討議事項
一、旱災民對策講究의件
一、全國的旱災救濟會組織提唱
一、農民運動促成의件
一、講校園設館의件
一、勢力及休定의件

◇建議案
一、組織體變更의件▲一、言論集會▲出版結社의完全한自由獲得의件▲一、小作料公定의件▲一、小作權確立及協爲小作料公定의件▲一、八時間勞働制及最低賃金及俸給制確立의件▲一、朝鮮人敎育制確立의件▲一、東拓不二移民反對의件▲一、一切民族的差別의件▲一、代表會員及幹部選擧의件▲一、其他

◇任員
會長朴正鉉▲副會長康信亂▲幹事池璟宰▲金億周▲崔鍾樂▲姜鬷爵▲朴淳▲車宗燮▲朴仁根▲朴東旭▲權聖熙▲金允鎬▲申永均▲沈鏞▲黃在殷▲郭鍾義▲成祺重▲姜正燮▲趙隣九▲代議員朴正鉉▲金億周▲朴淳

◇楊州議政府 寫眞館設立◇

別項報道와如히寫眞講師로招聘한文商圭氏는楊州郡柴市面議政府里一九二番地에共榮堂寫眞館을設置하고開業하얏다는데特히本報讀者에限하야一個月間은實費로撮影提供한다더라(楊州)

居昌郡主尙、高梯兩面 交通機關改善運動 交通利器全無로發展이不能

지난二十七日에居昌郡主尙、高梯兩面面長이該面民代表로本郡警察署長에게陳情한內容을探聞한바에依하면交通不便으로該面發展上莫大한障碍가잇슴으로郡當局에서도多年間이問題를考慮中이나지금까지何等의結果를엇지못하얏는데本郡警察署를先頭로하야道當局까지陳情書를提出할準備中이라한다該兩面은全北으로通接되는地域이며또物産의輸出入이本郡에重要한地位를占有하얏슴으로自働車牛馬車等交通機關이全無하야發展向上이되지못함을切實히늣기는兩面民은一方으로道路改善에極力하며當局에이事實을陳達하야될수잇는대로早速히交通機關을設立하도록運動中이라는데該道路修繕에하야는金某는該道路修繕資로不少한金額을該面에提供하얏다하며一般地方人士도交通機關의速成을바라는中이라더라(居昌)

安東靑盟 忘年會禁止 警察神經過敏

慶北安東靑年同盟主催로十二月二十九日에忘年會를開催한다함은旣報한바어니와지난二十八日安東警察署에서禁止하엿다는데禁止理由는靑年同盟忘年會는單純한忘年會로認定하기어려운것同盟에서發送하지도안는忘年會通知가靑松郡에가잇다는것等이라더라(安東)

全州靑盟 忘年會中止 集會屆關係로

全北全州靑年同盟에서는去二十九日午後七時半에同會館에서各社會團體聯合忘年會를開催코저하고諸般準備에紛忙中이라함은旣報이어니와同準備委員代表金文玉氏는同會集會屆를全州警察署高等係에屆出하얏는데該係主任三阪警部補는一般[illegible]

尙州靑年同盟 第三回委員會

慶北尙州靑年同盟에서는去二十八日下午三時半부터朝鮮日報尙州支局內에서庶務部長崔鍾樂氏司會下에第三回執行委員會를開하고順序에딸아臨時執行部選擧에議長金浩鉉書記朴光用氏가被選되어盛况裡에無事히閉會하엿다는데討議事項은如左하다더라(尙州)

◇討議事項
一、加盟團交理에關한件
一、支部承認에關한件‖尙州沙伐利川三支部承認하다
一、委員辭任及補選에關한件‖委員長申泳澈檢査長金允鎬兩氏의辭任願을受理하고補選된委員은如左하다
委員金允鎬檢査委員長崔鍾樂執行委員蔡璣國呂周得
一、會館問題에關한件‖各支部에서每月經費一圓式負擔하야會館을市內에移轉하기로하다
一、尙州社會運動者新年懇親會開催에關한件‖會費及時日場所는當務委員에게一任하기로하다
一、會費徵收에關한件‖各支部代表一人式을選定하야每月十五日內納入하기로하다

新幹唐津支會 第三回幹事會

去二十九日午後四時에唐津新幹會館에서第三回幹事會를沈鍾淵氏司會下에開하고다음順序를圓滿討議하엿다더라(唐津)

◇討議
一、定期大會開催의件
一、幹事補選의件
一、會員淘退의件
一、會費徵收의件

大會日時 一九二九年一月二十四日
大會準備委員 鄭煥爽 姜善弼 洪鍾寬

安城女子 編物講習會 盛況으로開幕

本報安城支局에서는女子界에職業思想을鼓吹하는同時一般工藝品의製造方法을實地的으로普及시키기爲하야女子編物講習會를主催하리라함은旣報한바어니와豫定과가티지난三十一日正午부터安城幼稚園內에서開講式을擧行케되엇는데一般婦女界에서만흔期待가잇든이만큼大盛況을일우엇다더라(安城)

鴻山望潔敎會 復興會를開催

忠南扶餘郡鴻山望潔敎會에서는지난十二月二十八日부터同會堂內에서福音傳道復興會를一月一日外지連五日間을開催햇다는데講士의氏名은左와如하다더라
◇講士李明稙

德川에서 救濟素人劇 一月二日興行

平南德川郡留學生會에서는地方에서關北罹災民을爲하야同情이極히少함을遺憾으로녁기는同時에萬分之一이나마눈물에맷처彷徨하는同胞를爲하야힘써보리라고新年一月二日밤에素人劇을開催하리라는바有志諸氏는多數參席하기를바란다더라(德川)

波瀾이重疊하든 光州私立普通校 設立者中崔善鎭氏單獨經營決心 校運은이로부터展開

問題의私立光州普通學校는距今六年前即癸亥年春에創設되든當時全朝鮮的으로敎育熱은日益膨脹하고公普校의收容力은不足하야入學난다는것이겨우中産階級以上의家庭兒童들만으로特典을입게되고나머지돈업는집幾千의兒童들은그만街路에彷徨할뿐이엇는데이를目睹하는사람이면누구를勿論하고다가티이救濟策을憂思夜念으로講究하엿스나첫재로돈이업서서는아니될것이매마음과뜻뿐이요何等의效果가업시慨歎만할뿐이엇든가운데뜻밧게郡面當局에서光州面各洞里에亘하야世世相傳하여오든數萬圓의洞有財産을沒收한다는消息을接하게되자이에멋사람은새로운氣로一週의好機라하야바로各洞里代表者會를召集하고會席上에서私立學校設立基金으로全部提供하겟다는快諾을어든바이어地方有志들에게寄附를請한바爭先하야이에應한바가또한萬有餘圓이라는巨額에達하게된結果이에設立計劃을樹立하는同時光州게잇서서一流名望家인崔善鎭、[illegible]等三氏를設立者代表로選擇하야道當局으로부터認可를受한後돈업서公普校에入學치못하는兒童들이며學齡超過된兒童三百餘名을收容하는一便으로一般人士의熱烈的同情과援護的後援下에校運은日益進展하여오든가운데뜻밧게지금으로부터四年前乙丑年春에이르러設立者卽校長崔萬鎬氏對敎員間에어떠한私感으로因하야軋轢과紛糾가생기고反目과疾視를是事하게되자이에딸아附帶物로일어나는生徒盟休란不祥事가三四年間을두고繼續되어續出로纏綿頻發하는동안에校運은一落하야지난七月頃에이르러서는學級은그만閉鎖의慘境에陷케되고同時에敎員들은家宅侵入이란罪名으로繼續被捉當하는等事態는가장險惡하야一般社會에物議는더욱紛紛하고喧騰의際은日高함을딸아各方面의人士들은該校가幾個人의所有物이아니오全光州人의共營인만큼그저두고볼수업다하야速營機關으로維持會를組織하려고累次會合이잇섯스나그도어떠한成立을보지못하고前狀그대로그날그날의殘命을今日까지維持하여오든中設立者代表의一人崔善鎭氏가을즉부터學校의事情이며周圍의形便을살피여오든나머지는[illegible]의暗鬪이든設立者三人의名義로借入한債務四千五百圓을三分하야自己分만支拂키로하고經常費로는每年二千圓以上을支出하야今年新學期부터는總工費一萬二千圓으로써三敎室을新築하는同時自己의一生事業으로全生命을다하야經營할決心이며漸次公普校以上의充實을圖하겟다는것을멋칠전에各關係當局과其他一般人士에게言明한바잇섯는데이에對하야各方面으로부터斯校의將來에一大曙光이라하야氏의特志를더욱稱賀한다더라(光州)

勞働運動者는 新年懇親도禁止 仁川署高等係에서

新春一月三日을期하야仁川靑年同盟과仁川勞働聯盟及新幹仁川支會等三團體의聯合으로新年懇親會를開한다함은旣報한바어니와지난十二月三十一日에突然仁川警察署高等係로부터勞働聯盟의懇親會參加를絕對禁止하는同時에同聯盟會員의個人參加外지禁止하엿다더라(仁川)

順川留學學友 新年會開催 오는四日에

再昨年八月十五日에비로소順川留學生學友會가組織되以來爾的으로向上될이만혓스며昨年夏季休學에는順川郡一圓의留學生全部를網羅하야講演及音樂大會의盛況을보왓스며今番은特히己巳의새해를有意義하게맛기爲하야오는一月四日에新年會를開催한다는데一般留學生들은勿論有志人士의多數參加를바라며會費는三十錢式持參하기를바란다더라(順川)

朝鐵忠北線 開通祝賀會 陰城에서

朝鮮鐵道株式會社經營인忠北線이槐山郡淸安驛으로부터忠州外지一年間을두고工事中이더니昨年十二月에竣工되어지난二十五、六兩日間陰城에서도開通祝賀會가잇섯스나餘興으로祝賀會主催下에新派演劇을하야百餘圓을어더今年旱災을當하야굼주리는同胞를救濟키로하고陰城邑內北村을分하야挽索大會가잇섯는데觀光者들은二萬餘에達하야大盛況을일우엇다더라(陰城)

◇陰城挽索大會光景◇

高麗學友會 奉天에서講演 大盛況으로

旣報‖旅順大連高麗學友會主催巡廻講演團은豫定과가티지난二十六日午前六時四十五分着으로奉天에到着하야各團體와有志人士를訪問하고午後七時부터西塔靑年會館門에서講演會를開催하엿는데定刻前부터群衆이물밀듯하야大盛況을일우엇는데東亞日報支局長羅泰鳳氏司會下에開會順序를맛춘後登壇하야機關車소리라는演題로長時間의熱辯을吐하야二十世紀科學文明의偉大한힘과더욱滿洲鐵道에對한여러가지를말하야一般聽衆에게만흔有益을주고뒤미처金泳珍氏는滿洲와朝鮮人이란演題로우리滿洲에와잇는同胞의現狀과將來를爲하야切切한熱辯과만흔覺悟를주엇고李秉濟氏는우리의使命이란演題이엇는데만흔中瀧休氏는우리의過去史와將來를들어만흔熱辯을吐하야滿洲에移住한同胞의酸苦를吐하야盛况中에서午前十時三十分에웃음을띄엇는데相當한成績과效果를어덧스며一般人士와後援者들은으로歡迎會가잇섯고講演團一行은二十七日午後三時十二分車로[illegible]願을同하야出發하엿다더라(奉天)

忘年會禁止코 酒席열엇다고 委員五人檢擧

지난二十九日에催하려든安東靑年同盟忘年會가禁止되엇다함은旣報한바어니와二十九日夜에各支部에서모혓든會員과同盟員들八十餘이市內某酒店에모여서酒宴을設하엿든바當地警察署에서는突然이解散을命하고同時同盟委員朴仁濤金永悅金浩等三人과榮州同志丁奎樣外一人을檢束拘留하엿다더라(安東)

鳳山楚邱里에 農民夜學開設

黃海道鳳山郡楚州面楚邱里에사는李孝範氏의發起로現今農閑期를利用하야農民夜學을設立하엿다는데募集된生徒는三四十歲以上의純農民으로四十餘名에達하다하며時히敎鞭을잡고잇는사람은當地新進靑年인李赫俊氏라는데成績이良好할뿐더러前途가매우有望하다더라(銀波)

安城에서 新年歌劇會 本報支局後援

새해의幸運을마지하기爲하야安城邑內西里主日學校主催와本報支局後援으로來一月五日午後七時에同西里禮拜堂에서新年歌劇會를開催케되엇다는데當夜出演할演題는少年少女遊戱、草露人生、松竹의節槪、蝴蝶의王國等其他有名한東西音樂이잇서當地初有의壯劇을豫想한다더라(安城)

任實歌劇禁止 社會團體主催면不穩하다고豫測

全北任實農民組合에서는同會館을修理할目的으로去二十七八兩日間에歌劇會를開催한다함은旣報한바어니와任實警察署에서는이를不許하겟다는말이잇슴으로道評議員嚴仁涉氏가日本人警部를訪하고會館을修理할目的以外에他意가업다고無數히말하엿스나社會團體에서行動이不穩하리라고豫測하고本件許可를아니하야줌으로모든準備는水泡에돌아가고말엇다더라(任實)

◇同友俱樂部 親睦擲柶會◇

忠南保寧郡大川市에잇는同友俱樂部員一同은創立紀念으로지난三十日에忘年會兼親睦擲柶大會를當地菊花酒商會應接室에서開催하고會長魏道成氏의開會辭로午後七時에開會하야午後十二時에終了하엿다는데當日은마침休日임으로盛旺裡에同友會萬歲三唱으로閉會하엿다더라(保寧)

少年會主催로 勞働夜學開催

지난十一月부터忠北陰城郡遠南面普龍里少年會主催로勞働夜學을開始하엿다는데講師及科目은如左하다더라(陰城)
◇科目‖日語 算術
◇講師宋明培 宋英培外二人

定平新幹支會 定期大會禁止 一月中에開催

新幹會定平支會第二回定期大會를지난二十八日春澗面[illegible]公會堂內에서開催코저하엿스나當地警察의禁止로不得已大會를一月中으로延期하엿다더라(新上)

奉靑盟物野支部 第二回定期大會

慶北奉化靑年同盟物野支部에서는去月二十日正午부터第二回定期大會를金萬燮君의宣言으로開會되어盟員點名及各部門의經過報告을맛치고臨時執行部選擧에들어가議長金秉斗書記金承熹司會로各其着席한後金東秀、全勳一四君이被選되어各其着席한後選擧及諸般討議事項을終了치고午後三時에無事히閉會하얏는데新任委員及決議事項은다음과갓다더라(奉化)

◇新任委員
執行委員長金秉斗 同候補金東秀 庶務財政部長金東秀 同部員李鍾萬 組織部長金東燮 同部員李[illegible] 研究部長金承熹 同部員[illegible] 少年部長全勳一 同部員[illegible]

◇決議事項
一、勞働夜學에關한件
一、同盟會館修繕에關한件
一、會費徵收에關한件

博川夜學一束

◇鳳下洞夜學‖平北博川郡博川面鳳下洞에서는農民夜學을承台濟와孫松齋와李義齊等三個所에서數個月前부터開講하여온다는바其成績이매우良好하다는데敎鞭을잡고親히活動하는靑年은承台濟仕昆一崔在致尙君이며私齋엔宋文燮宋承道宋龍燮三君이며存義齋엔金漢杰朴定洙兩君이라고

◇松德洞夜學‖別報한바松德洞에서는區長金容奎氏家에서講師金履澤君의活動으로夜學을開催한지月餘에着實한成績이잇다고

◇三安洞夜學‖博川面三安洞에서는區長朴亨燁氏家에서講師朴基龍君의活動으로開講한지月餘에亦是好成績이잇다고

◇南湖洞夜學‖博川面南湖洞에서도夜學院에서講師韓聖奎金允福金永杰三君朴禮行燁等의活動으로夜學을開講한以後着히進展되는樣인바將次好結果를得하리라고

◇楸湖洞夜學‖博川面楸湖洞에서는李濟熙氏家에서李聖憲君이直接敎鞭을잡고活動함으로開講以來好成績을得한다고

◇鳳上洞夜學‖博川面鳳上洞洪淳佑氏家에서都一龍君이講師가되어가지고지난十一月十五日에夜學會를開講하엿다고

遮湖크리스마스

咸南利原郡南面遮湖長老敎會에서는去二十日夜에同會堂에서例年과가티聖誕祝賀會를하엿는데特히安吉善氏獻劇其他幼稚園生幼年主日學生等의蝴蝶의王國을爲始하야二十餘種目을立錐의餘地가업는聽衆의環視中에無事終了하고二十五日에는幼年主日學校施賞式이잇섯다더라(利原)

鴻山크리스마쓰

忠南扶餘郡鴻山長老敎會에서는지난十二月二十五日午後七時부터同會堂內에서一九二八年크리스마쓰紀念祝賀會를開한바長老白南哲氏開會辭가잇슨後繼續하야天眞爛漫한少年少女의獨合唱이며聖演「聖國」等으로同十二時에閉會하엿는데場內外에會集한人員이近五百餘名에達하엿다더라(扶餘)

延着常習의 慶全北部線 一般旅客不平

慶全北部線裡里로부터全州에到着되는定期列車時間은每日定刻時間보다普通三、四十分式延着되어時間을맛추어다니는一般旅客들은鐵道當局者들의無責任한行動을非難하는中이라더라(全州)

尙州靑年同盟 沙伐支部準備

慶北尙州靑年同盟第三回執行委員會에서沙伐、利安、尙州三面支部를承認하엿다함은旣報한바어니와承認된支部의하나인沙伐面에서는設置大會開催準備에紛忙中이라하며大會日字는다음과갓다더라(尙州)
時日 一月六日下午二時
場所 同面德潭酒店에서

地方人事

▲石鎭衡氏(全南知事)는南北滿洲視察次로지난二十七日午後六時에(二十四日間豫定)(光州)

謹賀新年

(江景)
江景北町 高宣鎭
江景中町八八 米穀受託 德興商店 電話一一九番 丁泰鎭
江景礪町 崔基祥
江景西町 米穀受託 興業商店 金樂河 電話三三番
江景西町 米穀受託延米取引 大平商會 趙淳奎 尹相鎬 電話一三〇番
江景本町 株式會社 三益社 電話一二四番
江景礪町 材木商 朴基善 電話一五番
江景市外牛島里 米穀委託業 姜東日
江景大和町 金炳允百貨店
江景中町 米穀受託延米取引 信昌商會 金元會 吳秀根 電話一〇一番
江景西町 三省醫院 院長 李寅植 電話一七四番
江景中町 高相俊
江景西町 米穀委託賣買 ㊀商店 申龍湜 鄭光鎭 電話一五一番

江景錦町 金哲洙
江景礪町 海産物客主 丁興燮
江景礪町 韓金商會 代表社員 梁斗炆 外職員一同
江景中町 朝鮮産業株式會社
江景中町 海産物客主 金敏植
江景中町 海産物客主 梁奉玉
韓一銀行 江景支店 支店員一同
江景黃金町 皮革貿易 李点孫
江景黃金町 鄭寧洙
江景錦町 米穀商精米所 朴洋來
江景錦町 精米所 白永基
論山郡新都內 上帝敎總本部 職員一同
論山郡新都內 李鍾爀
江景中町 長興旅館 金河斗 電話一七八番
江景中町 嚴鍾純
江景本町 八珍酒造合名會社 江景支店 電話四七番
江景市外三湖里 張柄曄
江景大和町 材木商 李基性 電話一七五番
江景黃金町 皮革貿易 李鍾和
江景 電氣株式會社
江景本町 吳秀玉
江景 土曜會
衡平社 江景支部
江景礪町 高橋茂兵衛
江景中町四十七番地 藥種貿易 延壽堂藥房 裵[illegible]

論山郡新都內 林基昌
論山郡新都內 萬人敎總本部
江景 萬屋旅館 電話四五番
江景 西島寅吉
江景大和町 諸機械及材料商 小副川機械部出張所 林喆[illegible]
江景中町 朝鮮料理 鏡湖館
(淸州)
淸州郡北一面內秀 北一釀造場
淸州酒造 組合員一同
淸州郡北本町 柳雲赫
淸州郡本町一丁目 李元永
淸州郡壽町 閔泳澤
淸州郡本町一丁目 日新明醫院 李明求
淸州郡淸水町 衡平社淸州支部
淸州郡米院面雲岩里 宋箕憲
淸州郡米院市場 生産消費 共益組合
淸州郡米院面米院里 米院面職員一同

淸州郡本町一丁目 李漢基
淸州郡錦町 醫師 金永喆
淸州郡 喪中欠禮 淸州郡道立醫院 李鳳赫
淸州郡本町四丁目 高見辨藏
淸州郡本町三丁目 各種印刷 和洋紙 文房具 御小賣 電話一四五五番 振替京城一五六一番 大昌商會 李元濟 李元駿 李元漢 種璟 氏
淸州郡米院面九芳里 九芳私立學校 管理員一同
淸州郡米院面雲岩里 金炯瑨
淸州郡米院面米院里 吳用善
淸州郡米院面米院里 洪鍾弼
淸州郡米院面米院里 李庚台
淸州郡米院面米院里 洪鍾圭
淸州郡米院面玉花里 權寧壽

1929